



PERIÓDICO OFICIAL



ÓRGANO DEL GOBIERNO DEL ESTADO LIBRE Y SOBERANO DE ZACATECAS, SON OBLIGATORIAS LAS LEYES Y DEMÁS DISPOSICIONES DEL GOBIERNO POR EL SOLO HECHO DE PUBLICARSE EN ESTE PERIÓDICO.

TOMO CXXXIII

Núm. 17

Zacatecas, Zac., miércoles 1 de marzo de 2023

SUPLEMENTO

9 AL No 17 DEL PERIÓDICO OFICIAL DEL GOBIERNO DEL ESTADO
CORRESPONDIENTE AL DÍA 1 DE MARZO DE 2023

REGLAS.- De Operación 2023 para el Programa Atención a Grupos Prioritarios del Estado de Zacatecas.



Zacatecas

DIRECTORIO

DAVID MONREAL ÁVILA
GOBERNADOR DEL ESTADO

RICARDO HUMBERTO HERNÁNDEZ LEON
COORDINADOR GENERAL JURÍDICO

ANDRÉS ARCE PANTOJA
DIRECTOR DEL PERIÓDICO OFICIAL

El Periódico Oficial del Gobierno del Estado de Zacatecas, se publica de manera ordinaria los días Miércoles y sábados.

Para la publicación en el Periódico Oficial se deben de cubrir los siguientes requisitos:

- El documento debe ser original.
- Debe contener sello y firma de quien lo expide.
- Que la última publicación que indica el texto a publicar, debe tener un margen mínimo de dos días hábiles a la fecha de la audiencia, cuando esta exista.
- Efectuar el pago correspondiente de la publicación.

La recepción de documentos a publicar y venta de ejemplares se realiza de 9:00 a 15:30 hrs. en días hábiles.

Para mejor servicio se recomienda presentar su documento en original impreso y digital formato Word.

Domicilio:
Circuito Cerro del Gato
Edificio I Primer Piso
CP. 98160 Zacatecas, Zac.
Tel. 492 4915000 Ext. 25195

I. FUNDAMENTACIÓN Y MOTIVACIÓN JURÍDICA

L.E. Víctor Humberto de la Torre Delgado, en su carácter de Director General del Sistema Estatal para el Desarrollo Integral de la familia, conforme al nombramiento de fecha tres de febrero del año dos mil veintidós, expedido en mi favor por el **C. Lic. David Monreal Ávila**, Gobernador del Estado de Zacatecas y con fundamento en el artículo 84 de la Constitución Política del Estado Libre y Soberano de Zacatecas, artículo 57 Fracción I de la Ley de Entidades Públicas Paraestatales del Estado de Zacatecas y en los artículos 44 y 48 fracción II de la Ley Orgánica de la Administración Pública del Estado de Zacatecas así como los artículos 18, 21, 22 y 30 de la Ley de Asistencia Social del Estado de Zacatecas, publicada en el Periódico Oficial de Gobierno del Estado en fecha 04 de abril de 2007, mediante Decreto no. 442 y su última reforma de fecha 26 de diciembre de 2020, tiene a bien expedir las siguientes:

REGLAS DE OPERACIÓN 2023 PARA EL PROGRAMA ATENCIÓN A GRUPOS PRIORITARIOS DEL ESTADO DE ZACATECAS

CONSIDERANDO:

Que existe inseguridad alimentaria en la población con carencia por acceso a la alimentación nutritiva y de calidad en el Estado de Zacatecas.

Que los criterios normativos para la operación de los programas alimentarios en el SEDIF se establecen en la Estrategia Integral de Asistencia Social Alimentaria y Desarrollo Comunitario (EIASADC), lo que implica que el Sistema es el responsable del uso de los recursos para lo cual se deben elaborar y publicar las reglas de operación que cumplan tanto con lo que establece el Sistema Nacional para el Desarrollo Integral de la Familia (SNDIF).

Que la razón de ser de los Programas de Alimentación y Desarrollo Comunitario que implementa el SEDIF Zacatecas, son las familias que viven en condición de pobreza alimentaria, privilegiando el desarrollo de las capacidades asociadas con la educación, la salud y la nutrición, siempre en un margen de respeto a sus características culturales y locales, potenciando acciones integrales con el fin de garantizar efectos permanentes o a largo plazo.

Que si bien la presencia de carencias asociadas a cada uno de los espacios impone una serie de limitaciones específicas que violan la libertad y la dignidad de las personas, la presencia simultánea de carencias en los espacios de los derechos sociales y del bienestar económico agrava de forma considerable sus condiciones de vida. Puesto que se trata de derechos sociales garantizados por la Constitución, cualquier privación social tiene un interés fundamental. Sin embargo, para propósitos de política pública, es prioritaria la atención de las personas que, además de presentar carencias sociales, también tienen un ingreso insuficiente. De acuerdo con el documento metodológico, se considera que una persona está en situación de pobreza multidimensional cuando tiene carencias tanto en el espacio de bienestar económico como en el de derechos sociales, por ello el SEDIF se da a la tarea de proporcionar a la población en esta condición apoyos que ayuden a mitigar la situación de pobreza, toda vez que, una persona se encuentra en pobreza multidimensional si no tiene garantizado el ejercicio de al menos uno de sus derechos para el desarrollo social, y si sus ingresos son insuficientes para adquirir los bienes y servicios que requiere para satisfacer sus necesidades (CONEVAL, 2020).

Que según datos del Consejo Nacional de Evaluación de la Política de Desarrollo Social (CONEVAL), en 2020 el 17.0 % de la población de Zacatecas se encuentra en condición de pobreza alimentaria, es decir, 277.1 miles de habitantes del estado de Zacatecas, definiendo a la pobreza alimentaria como la "Incapacidad para obtener una canasta básica alimentaria, aun si se hiciera uso de todo el ingreso disponible en el hogar en comprar sólo los bienes de dicha canasta". La Organización de las Naciones Unidas para la Agricultura y la Alimentación (FAO), define que hay seguridad alimentaria "cuando las personas en todo momento tienen acceso físico y económico a suficiente alimento, seguro y nutritivo, para satisfacer sus necesidades alimenticias y sus preferencias, con el objeto de llevar una vida activa y sana".

Que el Consejo Nacional de Población (CONAPO), identifica 181 localidades de muy alta y alta marginación en el Estado de Zacatecas, con una población de 5,388 habitantes que representan el 0.33% de la población estatal, ubicando en estas poblaciones las condiciones de mayor dificultad de vida por la vulnerabilidad e inseguridad alimentaria que prevalece entre la población que en ellas habita.

Que un gran número de zacatecanas y zacatecanos encuentran agravada su vulnerabilidad socioeconómica por razones de edad (adultos mayores), condiciones físicas o mentales (personas con discapacidad), situación familiar (mujeres jefas de familia) y otras.

Que la niñez se mantiene como una de las etapas más prometedoras para lograr el desarrollo del capital humano en nuestro país. El derecho a la protección de la salud y seguridad social de niñas y niños quedó establecido como prioridad con la creación del Sistema Nacional de Protección de Niñas, Niños y Adolescentes en 2015. En 2018 se reafirma este sistema, además de que se consolidan cada una de las autoridades, desde sus respectivas competencias para, entre otras, reducir la morbilidad y mortalidad, asegurar asistencia médica y sanitaria, haciendo hincapié en la atención primaria de este grupo de población. La ENSANUT 2018 presenta el panorama de la situación referente al acceso a salud y seguridad pública que han tenido los niños y niñas de México. Los principales indicadores considerados para representar el estado de salud de niños y niñas comprenden: la cobertura de vacunación, el porcentaje de niñas y niños con enfermedades diarreicas o infecciones respiratorias, así como la funcionalidad, los accidentes a los que están expuestos además de, los episodios y el tipo de violencia que puedan sufrir. La ENSANUT 2018 obtuvo información de 10 100 niñas y niños de 0 a 4 años de edad, y de 11 395 niños y niñas de 5 a 9 años de edad. Para Zacatecas la muestra de niñas y niños de 0 a 9 años fue de 823, de los cuales 417 son hombres y 406 son mujeres. Éstos representaron una población de 312 887, de los cuales 49.5% fueron mujeres y 50.5% fueron hombres.

Que estos antecedentes sustentan que el Gobierno del estado de Zacatecas, instrumente acciones que contribuyan a mejorar el estado de nutrición y promuevan una alimentación correcta mediante el Programa de Atención Alimentaria en los Primeros 1000 Días, dirigidas a la población en pobreza alimentaria, agravada por otras condiciones de vulnerabilidad social.

Que en el SEDIF Zacatecas se operan varios programas para atacar la carencia por acceso a la alimentación nutritiva y de calidad. Dichos programas se desarrollan con una inversión de fuente federal por medio del Ramo 33, Fondo de Asistencia Social, para abatir de manera paulatina la pobreza alimentaria que padece el Estado de Zacatecas; de igual forma, se manejan programas que apoyan en pequeña medida a disminuir la pobreza de capacidades y de patrimonio en grupos de atención prioritaria como lo son: las personas adultas mayores, niñas, niños y adolescentes en edad escolar, recién nacidos y las madres jefas de familia.

Que de acuerdo al Censo de Población 2020, Zacatecas cuenta aún con 181 localidades de muy alta y alta marginación; desagregadas en los 58 municipios del estado de Zacatecas como sigue: 87 localidades en muy alta marginación y el resto, 94, en alta marginación.

Ilustración 1 Indicadores de Pobreza en Zacatecas según CONEVAL (2020)

	Medición multidimensional de la pobreza,* Zacatecas					
	Porcentaje, número de personas y carencias promedio por indicador de pobreza, 2018 - 2020					
	Porcentaje		Miles de personas		Carencias promedio	
	2018	2020	2018	2020	2018	2020
Pobreza						
Población en situación de pobreza	49.2	45.8	795.3	745.7	1.8	1.9
Población en situación de pobreza moderada	45.6	41.8	737.3	681.7	1.7	1.8
Población en situación de pobreza extrema	3.6	3.9	58.1	64.0	3.4	3.4
Población vulnerable por carencias sociales	24.0	25.5	387.4	415.5	1.7	1.8
Población vulnerable por ingresos	9.4	8.5	151.2	138.8	0.0	0.0
Población no pobre y no vulnerable	17.4	20.2	281.5	329.2	0.0	0.0
Privación social						
Población con al menos una carencia social	73.2	71.3	1,182.7	1,161.2	1.7	1.9
Población con al menos tres carencias sociales	12.6	14.8	203.1	240.6	3.3	3.3
Indicadores de carencia social						
Rezago educativo	20.8	21.9	336.4	356.2	2.3	2.4
Carencia por acceso a los servicios de salud	11.7	23.8	188.7	387.9	2.6	2.6
Carencia por acceso a la seguridad social	61.6	60.0	995.8	977.0	1.8	2.0
Carencia por calidad y espacios de la vivienda	5.4	3.4	87.5	55.2	2.7	2.9
Carencia por acceso a los servicios básicos en la vivienda	10.4	7.3	168.8	119.5	2.7	2.9
Carencia por acceso a la alimentación nutritiva y de calidad	17.4	17.0	280.5	277.1	2.3	2.5
Bienestar económico						
Población con ingreso inferior a la línea de pobreza extrema por ingresos	14.7	17.0	237.4	277.2	1.8	1.9
Población con ingreso inferior a la línea de pobreza por ingresos	58.6	54.3	946.5	884.6	1.5	1.6

*De acuerdo con los Lineamientos y criterios generales para la definición, identificación y medición de la pobreza (2018) que se pueden consultar en el Diario Oficial de la Federación (https://www.dof.gob.mx/nota_detalle.php?codigo=5542421&fecha=30/10/2018) y la Metodología para la medición multidimensional de la pobreza en México, tercera edición (<https://www.coneval.org.mx/InformesPublicaciones/InformesPublicaciones/Documents/Metodologia-medicion-multidimensional-3er-edicion.pdf>).

Fuente: estimaciones del CONEVAL con base en la ENIGH 2018 y 2020.

Fuente: recuperado el 20 de abril de 2022 de

https://www.coneval.org.mx/coordinacion/entidades/PublishingImages/Pobreza_2020/Cuadro_1_Zacatecas.JPG

1. Introducción

Este programa ofrece un complemento a la dieta de los individuos y familias que, por sus condiciones físicas, mentales, jurídicas, económicas o sociales, requieran de servicios especializados para su protección y su plena integración al bienestar, de acuerdo con lo previsto por la Ley de Asistencia Social.

Zacatecas ocupa el lugar 26 entre las 32 entidades federativas por sus niveles de carencia alimentaria, sin embargo, de los componentes de la carencia por acceso a la alimentación, destaca el de seguridad alimentaria el cual aumentó 19.5 puntos porcentuales entre 2008 y 2018; Se observan también grupos de atención como es el caso de los 5,005 indígenas mayores de 3 años, que de acuerdo a las cifras oficiales, en Zacatecas se encuentran concentrados en las ciudades más grandes del Estado, los cuales han padecido discriminación por una gran parte de la población; Los 12,269 afrodescendientes, los cuales han padecido la exclusión por su color de piel; Los migrantes internos y los extranjeros son una gran parte de la población vulnerable que llega al estado en busca de una mejor vida para toda su familia.

Así también, en la actualidad, la pandemia mundial del COVID-19 ha dado como resultado el aumento de menores en situación de orfandad los cuales requieren del apoyo del SEDIF para superar y alcanzar su desarrollo pleno, existen también un sin número de niñas, niños y adolescentes que han sufrido los estragos de la lucha indiscriminada de los carteles de la delincuencia organizada.

En el Informe de Evaluación de la Política de Desarrollo Social 2018 se menciona que en México hay una gran disponibilidad de alimentos variados y nutritivos. Sin embargo, el problema radica en la accesibilidad a esos alimentos y en la calidad de la dieta de los grupos poblacionales con menores recursos. De acuerdo con este mismo informe para poder ejercer el derecho a la alimentación de

manera efectiva es necesario facilitar que personas en situación de pobreza tengan acceso, tanto físico como económico a alimentos suficientes, nutritivos y de calidad.

En México, el Sistema para el Desarrollo Integral de la Familia (DIF), es la institución responsable de conducir políticas públicas en materia de asistencia social que promueven la integración de la familia y acciones encaminadas para mejorar la situación vulnerable de niñas, niños, adolescentes, adultos mayores y personas con discapacidad.

Considerando que la Organización de las Naciones Unidas, reconoce en instrumentos concretos el derecho a la alimentación adecuada, como la Convención sobre los Derechos del Niño (apartado c del párrafo 2 del artículo 24 y párrafo 3 del artículo 27), la Convención sobre la eliminación de todas las formas de discriminación contra la mujer (párrafo 2 del artículo 12) y la convención sobre los derechos de las personas con discapacidad (apartado f del artículo 25 y párrafo 1 del artículo 28), si bien su formulación más explícita, a un nivel más general, aparece en el artículo 25 de la Declaración Universal de Derechos Humanos, adoptada por la Asamblea General en su resolución 217 A (III) del 10 de diciembre de 1948 y en el artículo 11 del Pacto Internacional de Derechos Económicos, Sociales y Culturales, adoptado el 16 de diciembre de 1966.

El 23 de noviembre de 2004, los 187 Estados Miembros del Consejo General de la Organización de las Naciones Unidas para la Alimentación y la Agricultura (FAO), adoptaron un “Conjunto de Directrices Voluntarias con el fin de Respaldo la Realización Progresiva del Derecho a una Alimentación Adecuada en el Contexto de la Seguridad Alimentaria Nacional”. Estas Directrices son un conjunto de recomendaciones que los Estados han aprobado para contribuir a la realización del derecho humano a una alimentación adecuada. Ofrecen a los Estados orientaciones prácticas sobre el mejor modo de cumplir la obligación, contraída en virtud del derecho internacional, de respetar el derecho a una alimentación adecuada y asegurar que las personas no padezcan hambre.

Asimismo, la Constitución Política de los Estados Unidos Mexicanos en su artículo 4º señala el derecho de los niños y las niñas a la satisfacción de sus necesidades de alimentación, señalando que el Estado otorgará las facilidades a los particulares para que se coadyuven al cumplimiento de este derecho.

El Plan Nacional de Desarrollo 2019 – 2024, publicado en el Diario Oficial de la Federación el 12 de julio 2019, establece “No dejar a nadie atrás, no dejar a nadie fuera” como un principio rector, pugnando por la igualdad sustantiva entre mujeres y hombres, la dignidad de los adultos mayores y el derecho de los jóvenes a tener un lugar en el mundo; orientado a subsanar y no a agudizar las desigualdades, consciente de las necesidades de los habitantes futuros del país; la Política Social para “Construir un país con bienestar”;

En alineación con el Plan Estatal de Desarrollo 2022-2027 los Programas de Asistencia Social Alimentaria coadyuvan al Principio Rector 2. Bienestar para Todos, y a la Política Pública 2.9 Atención a Grupos Vulnerables.

A fin de coadyuvar en el cumplimiento de lo descrito, se emiten las presentes Reglas de Operación para el ejercicio 2022 del Programa Atención a Grupos Prioritarios del Estado de Zacatecas con vigencia a partir del siguiente día de su publicación y hasta el 31 de diciembre del 2023.

2. Antecedentes

En 1929 una organización altruista “La Gota de Leche” distribuía una ración de lácteo entre los niños pobres de las zonas periféricas de la Ciudad de México. El gobierno de México vio el esfuerzo altruista y decidió crear la Asociación de Protección a la Infancia (API) con el fin de ofrecer un desayuno frío a los escolares que atendía La Gota de Leche, le llamaron “Programa de Raciones Alimenticias”.

Entre 1935 y 1945 los desayunos escolares que se entregaban a los niños consistían en un cubo de 250 ml de leche entera, emparedado, huevo cocido y un postre. El programa empezó a ser tan solicitado que en 1988 se distribuían 606 mil 700 de estos paquetes diarios, sólo en la periferia de la ciudad de México.

Pero no fue hasta el año 1989 cuando los desayunos escolares empezaron a entregarse en la Ciudad de México, Hidalgo, Estado de México y Tlaxcala; para 1990 se agregó al estado de Aguascalientes, en 1991 la cobertura aumentó hasta Guanajuato y en 1993 el programa sumó a Guerrero, Jalisco, Michoacán, Morelos, Oaxaca, Puebla y Veracruz. Los estados de Chihuahua, Chiapas, Coahuila, Durango, San Luis Potosí, Tabasco, Zacatecas, Querétaro y Sinaloa fueron agregados en 1994, para 1995 los 32 estados participaban del programa desayunos escolares.

En 1997 el propio SNDIF determinó que el modelo de operación para la entrega de desayunos escolares, no permitía la flexibilidad suficiente para considerar las diferencias en torno al consumo, así como los hábitos y cultura alimentaria de cada entidad. Además, los costos de operación se elevaban, resultando ser un modelo de operación poco eficiente, por lo que se decidió compartir la responsabilidad con las diferentes entidades.

En el periodo de 2015 a 2017 se dio relevancia al tema de focalización para la operación de los programas alimentarios y se formalizaron los Comités, con la finalidad de fortalecer la participación social, la rendición de cuentas, la transparencia en la aplicación del recurso, vigilancia y seguimiento a la operación de los programas alimentarios.

De esta manera, se llevó a cabo la descentralización de los programas alimentarios. Es a partir de ésta, que en 2001 el SNDIF convocó a los Sistemas Estatales para el Desarrollo Integral de la Familia (SEDIF) para desarrollar un proyecto de coordinación para la operación de los programas alimentarios. Se conformaron comisiones de trabajo, en las que se llegó a la conclusión de que era necesaria la creación de una estrategia que permitiera retomar las diferentes modalidades de operación de los programas alimentarios, que los SEDIF estaban operando. El resultado de este trabajo fue la Estrategia Integral de Asistencia Social Alimentaria (EIASA), formada por cuatro programas, además de acciones de focalización, orientación alimentaria y aseguramiento de la calidad. Los Programas establecidos fueron el Programa de Desayunos Escolares, Programa de Asistencia Social Alimentaria a Menores de Cinco Años en Riesgo, no Escolarizados, Programa de Asistencia Social Alimentaria a Familias en Desamparo y Programa de Asistencia Social Alimentaria a Sujetos Vulnerables. El objetivo de la Estrategia fue contribuir a mejorar el estado de nutrición de los sujetos de asistencia social, misma que ha evolucionado de acuerdo con el contexto actual de salud y nutrición.

A partir de 2019 se trabajó en la construcción de una nueva estrategia integral a favor de la alimentación saludable, sostenible y justa para la niñez y la población en condiciones de vulnerabilidad, que contribuya a revertir las tendencias y cifras crecientes de los problemas de malnutrición, pero que, además, se enriqueciera con el fomento de la participación social y la promoción de la salud para contribuir al desarrollo de las comunidades más vulnerables de nuestro país.

Para el año 2022, el SNDIF en el contexto de la contingencia epidemiológica por el COVID-19, en que la población nacional y la más vulnerable se vio afectada en su economía, visualiza la necesidad de dar atención a las personas en situación de vulnerabilidad, por lo que la EIASADC integra un nuevo componente que busca orientar y optimizar el uso del recurso en favor de esta población. Lo anterior nace ante la necesidad de dar atención integral a las personas que se han visto afectadas por la pandemia, como son aquellas niñas y niños que carecen de cuidados parentales, requieren atención médica, aquellos adultos mayores o personas con discapacidad con dificultad para adquirir medicamentos o apoyos funcionales, entre otros.

3. Glosario de términos

Almacén: El Almacén Central del Sistema Estatal para el Desarrollo Integral de la Familia de Zacatecas.

AGEB: Es la extensión territorial que corresponde a la subdivisión de las áreas geoestadísticas municipales. Constituye la unidad básica del Marco Geoestadístico Nacional y, dependiendo de sus características, se clasifican en dos tipos: urbana y rural.

AGEB urbana: Área geográfica ocupada por un conjunto de manzanas que generalmente va de 1 a 50, perfectamente delimitadas por calles, avenidas, andadores o cualquier otro rasgo de fácil identificación en el terreno y cuyo uso del suelo sea principalmente habitacional, industrial, de servicios, comercial, etcétera, sólo se asignan al interior de las localidades urbanas.

AGEB rural: Subdivisión de las áreas geoestadísticas municipales que se ubican en la parte rural, cuya extensión territorial es variable y se caracteriza por el uso del suelo de tipo agropecuario o forestal. Contiene localidades rurales y extensiones naturales como pantanos, lagos, desiertos y otros, delimitada por lo general por rasgos naturales (ríos, arroyos, barrancas, etcétera) y culturales (vías de ferrocarril, líneas de conducción eléctrica, carreteras, brechas, veredas, ductos, límites prediales, etcétera).

Alimentación complementaria: Es el proceso que se inicia con la introducción paulatina de alimentos diferentes a la leche humana, para satisfacer las necesidades nutrimentales de la niña o el niño, se recomienda después de los 6 meses de edad.

Alimentación correcta: Hábitos alimentarios que, de acuerdo con los conocimientos reconocidos en la materia, cumplen con las necesidades específicas de las diferentes etapas de la vida, promueven en las niñas y los niños el crecimiento y desarrollo adecuados, y en los adultos, permiten conservar o alcanzar el peso esperado para la talla y previenen el desarrollo de enfermedades.

Análisis de laboratorio de los insumos: Procedimiento químico por el cual se analizan las características físicas, químicas, biológicas y de inocuidad de los alimentos.

Apoyo Alimentario: Dotación de alimentos básicos diseñada en base a los Criterios de Calidad Nutricia emitidos por el SNDIF.

Aseguramiento de la calidad alimentaria: Conjunto de acciones planificadas y sistematizadas, necesarias para proporcionar la confianza de que los insumos alimentarios que se entregan a los beneficiarios no afecten su salud.

Azúcares añadidos: Azúcares añadidos a los alimentos y bebidas durante la elaboración industrial o la preparación casera.

Beneficiarios: Población a la que van dirigidas los programas y apoyos de asistencia social.

Cadena de suministro: Secuencia de las etapas y operaciones involucradas en la producción, procesamiento, distribución, almacenamiento y manipulación de un alimento y sus ingredientes, desde su producción primaria hasta su consumo.

Calidad: Propiedades y características de un producto o servicio para satisfacer las necesidades específicas o implícitas de los consumidores.

Capacitación: Proceso de formación destinado a promover, facilitar, fomentar y desarrollar las aptitudes, habilidades o conocimientos de las personas, con el fin de permitirles mejores oportunidades y condiciones de vida.

Cédula de inspección a almacenes: Herramienta de verificación que incluye los requisitos mínimos establecidos en la normatividad oficial vigente, que permite evaluar las buenas prácticas de almacenamiento que deberá cumplir un almacén.

Cereales de grano entero: Cereal de granos intactos que, al someterse a un proceso de molienda, rompimiento, hojuelado, entre otros, conserva sus principales componentes anatómicos y están presentes en una proporción relativamente igual a la existente en el grano intacto original, logrando esto de manera natural o a través de medios tecnológicos.

Contaminación: Presencia de materia extraña, sustancias tóxicas o microorganismos, en cantidades que rebasen los límites permisibles establecidos por la Secretaría de Salud o en cantidades tales que representen un riesgo a la salud.

Criterios de calidad nutricia: Herramienta conceptual, flexible a diferentes contextos, para orientar el diseño de dotaciones alimentarias y menús cíclicos que cumplan con las características de una dieta correcta.

Comité: Grupo de personas con representación de la comunidad o grupo organizado para participar en los programas de los que son beneficiarios.

CONEVAL: Consejo Nacional de Evaluación de la Política de Desarrollo Social.

Contraloría Social: es el mecanismo de participación ciudadana ejercido por los Beneficiarios de los Programas Estatales de Desarrollo Social, quienes de manera organizada realizan acciones de vigilancia, seguimiento y evaluación de dichos programas, respecto del cumplimiento de las metas y acciones establecidas para la correcta aplicación de los recursos públicos asignados, así como el adecuado actuar de los servidores públicos responsables.

Cultura alimentaria: Manifestación singular de un grupo social relativa a sus hábitos de consumo de alimentos, con base en su acervo culinario, el cual está conformado por factores geográficos, económicos, sociales, religiosos e históricos.

Desastre: Resultado de la ocurrencia de uno o más agentes perturbadores severos y o extremos, concatenados o no, de origen natural o por la actividad humana (antropogénicos), que cuando acontecen en un tiempo y en una zona determinada, causan daños y por su magnitud exceden la capacidad de respuesta de la comunidad afectada.

Desnutrición: Al estado patológico inespecífico, sistémico y potencialmente reversible que se genera por el aporte insuficiente de nutrimentos, o por una alteración en su utilización por las células del organismo. Se acompaña de varias manifestaciones clínicas y reviste diversos grados de intensidad (leve, moderada y grave).

Dieta correcta: A la que cumple con las siguientes características de la dieta correcta: completa, equilibrada, inocua, suficiente, variada y adecuada.

Dotación alimentaria: paquete conformado por insumos que forman parte de la cultura alimentaria de los beneficiarios, de acuerdo con los criterios de calidad nutricia, que contribuye a promover una alimentación correcta y que se otorga a través de los programas de atención alimentaria.

EIASADC: Estrategia Integral de Asistencia Social Alimentaria y Desarrollo Comunitario.

Especificaciones técnicas de calidad: Características o requisitos que deben cumplir los insumos alimenticios de acuerdo con la EIASADC.

Estado de nutrición o estado nutricional: Es el resultado del equilibrio entre la ingestión de alimentos (vehículo de nutrimentos) y las necesidades nutrimentales de los individuos; es asimismo consecuencia de diferentes conjuntos de interacciones de tipo biológico, psicológico y social.

Etiqueta: Cualquier rótulo, marbete, inscripción, imagen u otra materia descriptiva o gráfica, escrita, impresa, estarcida, marcada, grabada en alto o bajo relieve, adherida, sobrepuesta o fijada al envase del producto preenvasado o, cuando no sea posible por las características del producto, al embalaje.

Fibra dietética: Parte comestible de las plantas o hidratos de carbono que son resistentes a la digestión y a la absorción en el intestino delgado humano y que sufren una fermentación total o parcial en el intestino grueso; se encuentra en leguminosas, cereales integrales, verduras y frutas. La fibra dietética incluye polisacáridos, lignina y otras sustancias asociadas a las plantas y se les divide en solubles e insolubles. Su consumo insuficiente se ha asociado con la aparición de enfermedades crónicas.

Focalización: Asegurar que los beneficios de las acciones lleguen a las familias que más requieren las intervenciones públicas, para concentrar la atención sobre un determinado problema o necesidad.

Frutas y hortalizas deshidratadas: Productos frescos, sanos y limpios, enteros o divididos, con madurez apropiada, a los cuales se les ha eliminado parcial o totalmente el agua mediante métodos naturales o artificiales.

Grupos de atención prioritaria: Son aquellos a quienes se ha identificado que deben ser atendidos de manera preferente, a través de programas especiales y estrategias, con la finalidad de alcanzar un equilibrio social.

Hábitos alimentarios: Conjunto de conductas adquiridas por un individuo, por la repetición de actos en cuanto a la selección, preparación y consumo de alimentos; se relacionan principalmente con las características sociales, económicas y culturales de una población o región determinada. Los hábitos generalizados de una comunidad suelen llamarse costumbres.

Inocuo: Concepto que implica que un alimento no causará daño al consumidor cuando se prepara y/o consume de acuerdo con el uso a que se destina.

Lactancia materna: Alimentación de los niños con leche materna, se sugiere que sea exclusiva los primeros seis meses y complementada por dos años o más.

Localidad: Todo lugar ocupado con una o más viviendas, las cuales pueden estar habitadas o no; este lugar es reconocido por un nombre dado por la ley o la costumbre; por la cantidad de población, se dividen en urbanas (mayores de 2,500 habitantes) y rurales (menores de 2,500 habitantes) de acuerdo con Instituto Nacional de Estadística y Geografía (INEGI).

Menú cíclico: Serie de menús planificados para un periodo específico que evita la repetición de platillos y la monotonía.

Niñas y niños: Personas de hasta 12 años incompletos, tal como lo establece el Artículo 2 de la Ley para la Protección de los Derechos de Niñas, Niños y Adolescentes.

Obesidad: Enfermedad caracterizada por el exceso de tejido adiposo en el organismo. Se determina la existencia de obesidad en adultos cuando existe un índice de masa corporal mayor de 30 kg/m². Se debe a la ingestión de energía en cantidades mayores a las que se gastan, acumulándose el exceso en el organismo en forma de grasa.

Orientación y educación alimentaria (OEA): Conjunto de acciones enfocadas en transmitir nuevos conocimientos, así como reforzar aquellas buenas prácticas que realiza la comunidad, a través de diferentes actividades que motiven a tener actitudes saludables, mismas que, con el tiempo, se conviertan en acciones cotidianas (hábitos).

Participación Social: Proceso que permite involucrar a la población, autoridades locales, instituciones públicas y a los sectores social y privado en la planeación, programación, ejecución y evaluación de los programas y acciones de salud, con el propósito de lograr un mayor impacto.

PED: Plan Estatal de Desarrollo 2022- 2027.

Población objetivo: Población específica que un programa tiene planeado o programado atender para cubrir la población potencial y que cumple con los criterios de elegibilidad establecidos en su normatividad.

Prácticas de higiene: Medidas necesarias que se realizan durante las diferentes etapas de la cadena alimentaria, para garantizar su inocuidad.

Proyecto Productivo: Consiste en la implementación de proyectos productivos de siembra o de animales considerados como pequeñas especies.

Pulpas o colados de frutas o verduras: Productos que han sido deshuesados, molidos o tamizados, sometidos a tratamiento térmico hasta su concentración y adicionados, o no, de ingredientes opcionales y aditivos para alimentos.

Ración alimentaria: Platillo preparado que se ofrece en los espacios alimentarios.

SAyDC: Subdirección de Alimentación y Desarrollo Comunitario

Seguridad alimentaria: Acceso físico y económico de todas las personas, en todo momento, a los alimentos inocuos y nutritivos que se requieren para satisfacer sus necesidades alimenticias y sus preferencias en cuanto a los alimentos, a fin de llevar una vida saludable y activa.

SEDIF: Sistema Estatal para el Desarrollo Integral de la Familia de Zacatecas.

Seguimiento de Proyectos: Documento que permite conocer el estado actual, avances y resultados del proyecto productivo.

SMDIF: Sistema Municipal para el Desarrollo Integral de la Familia.

SNDIF: Sistema Nacional para el Desarrollo Integral de la Familia.

SFP: La Secretaría de la Función Pública del Estado de Zacatecas.

SIAS: Sistema electrónico para la captura de información de beneficiarios (padrón) que lleva por nombre "Sistema de Información Integral sobre Asistencia Social".

SIPAB: Sistema de Padrón de Beneficiarios de programas estatales de las dependencias y entidades del Poder Ejecutivo del Estado de Zacatecas.

Situación de emergencia: Condición que puede causar un daño y propiciar un riesgo excesivo para la seguridad e integridad de la población en general, generada o asociada con la inminencia, alta probabilidad o presencia de un agente perturbador.

Sodio: Nutrimento inorgánico, que constituye el principal catión del espacio extracelular y su contenido corporal, está regulado a través de la función renal. Regula el volumen, la presión osmótica, y la carga eléctrica del fluido extra-celular. Interviene en la contracción muscular, la conducción nerviosa, la absorción de algunos nutrimentos y, en menor grado, en la constitución de los huesos.

Solicitud: Documento elaborado en base a un formato oficial establecido, mediante el cual los interesados en participar del Programa, solicitan su incorporación comprometiéndose a cumplir con la documentación requerida y con las presentes Reglas de Operación.

Vigilancia del estado nutricional: Conjunto de procedimientos sistemáticos que permiten identificar, seguir y evaluar las condiciones de nutrición en forma individual y colectiva, indispensable para la toma de decisiones.

Vulnerabilidad Social: La condición de riesgo que padece un individuo, una familia o una comunidad, resultado de la acumulación de desventajas sociales e individuales, de tal manera que esta situación no pueda ser superada en forma autónoma y queden limitados para incorporarse a las oportunidades de desarrollo.

4. Objetivo

Contribuir a modificar y mejorar las condiciones de vida de los grupos de atención prioritaria del Estado de Zacatecas, a consecuencia de los factores sociales que impidan el desarrollo integral del individuo y/o familias.

Para una mejor atención de las necesidades y de acuerdo a la operatividad del Programa, se plantea el siguiente Componente de atención con criterios que nos permitan aclarar y orientar el recurso de forma eficiente para que se enfoque a los Grupos de Atención Prioritaria.

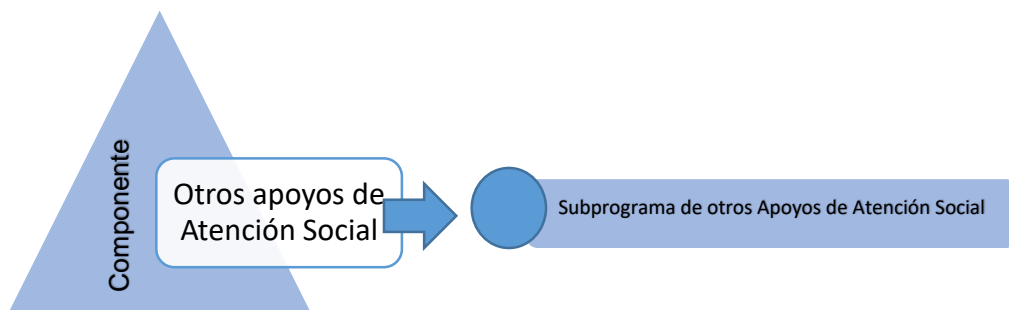

4.1. Objetivos específicos

- 1) Entrega de apoyo alimentario directo y temporal para favorecer las condiciones de vida de los grupos de atención prioritaria.
- 2) Contribuir al desarrollo integral de los grupos de atención prioritaria, mediante el fortalecimiento del pleno ejercicio de sus derechos humanos en un marco de inclusión y bienestar social.
- 3) Brindar servicios y apoyos para modificar, mejorar y favorecer las condiciones de vida de los individuos y familias que por sus condiciones físicas, mentales, jurídicas, económicas o sociales requieran de servicios especializados para su plena integración al bienestar de acuerdo con lo previsto con la Ley de Asistencia Social, (Art. 4 y 12).
- 4) Impulsar la participación y organización social entre la población objetivo, con perspectiva de género.

4.2 Alineación con Instrumentos Programáticos

Alineación al Plan Estatal de Desarrollo 2022-2027

Principio rector: 2. Bienestar para Todos

Políticas públicas: 9. Atención a Grupos Vulnerables

Fortalecer los mecanismos y programas para la atención de la infancia. Promover acciones para el desarrollo digno de los adultos mayores. Fortalecer la atención a personas en condiciones de vulnerabilidad. Brindar y fortalecer la atención a las personas con discapacidad.

Alineación al Programa General Prospectivo 2033

Estrategia de Intervención: Sociedad con Bienestar.

Componente Estratégico: Lograr la cobertura universal en servicios sanitarios y en el acceso a los nutrientes básicos.

Alineación a derechos humanos

16 Derecho a la Alimentación

Alineación a objetivos de desarrollo sostenible (ODS)

ODS 1. Fin de la pobreza

ODS 2. Hambre cero

5. Cobertura

Estatal, en los cincuenta y ocho municipios del estado, localidades y AGEB rurales y urbanas, brindando los apoyos en las zonas de atención prioritaria y a las comunidades de alta y muy alta marginación preferentemente.

6. Población y focalización

6.1 Población potencial

Vertiente 1, Fruta Fresca.- 28,000 beneficiarios del programa Alimentación Escolar Caliente del Estado de Zacatecas.

Vertiente 2, Despesa "C". - Grupos de Atención Prioritaria establecidos en el Artículo 4° de la Ley de Asistencia Social que habiten en el Estado de Zacatecas.

6.2 Población objetivo

Vertiente 1, Fruta Fresca.- Beneficiarios que asisten a espacios alimentarios escolares y/o comunitarios ubicados en cabeceras municipales.

Vertiente 2, Despesa "C". - Los individuos y familias que, por sus condiciones físicas, mentales, jurídicas, económicas o sociales, requieran de servicios especializados para su protección y su plena integración al bienestar, de acuerdo con lo previsto con la Ley de Asistencia Social, (artículo 4 y 12).

6.3. Criterios de focalización

Este programa, surge como una herramienta para visibilizar y trazabilizar la atención de las personas sujetas de asistencia social, con recursos federales del Fondo de Aportaciones Múltiples FAM-AS, en consonancia con lo previsto en la Ley de Coordinación Fiscal (LCF) y la Ley de Asistencia Social (LAS), por lo tanto, para su focalización:

1. Se deberá tomar en cuenta principalmente a las localidades, municipios y Área Geoestadística Básica (AGEB) de alta y muy alta marginación, o rezago social de acuerdo con Consejo Nacional de Población (CONAPO) 2020, y Consejo Nacional de Evaluación de Políticas de Desarrollo Social (CONEVAL) 2020.

2. Se deberá priorizar a las personas y familias que habiten en zonas rurales y urbanas de población mayoritariamente indígena, con mayor grado de marginación y altos índices de violencia.
3. Deberá atender a los sujetos establecidos en el artículo 4º y los servicios previstos en el artículo 12 fracción I incisos a), b), c), f), g), h), i); de la LAS.
4. El Programa podrá tener cobertura en todos los municipios del estado, con base en la disponibilidad presupuestal y de las condiciones que le permitan operar.

6.4. Requisitos de selección de beneficiarios

La selección de beneficiarios deberá respaldarse con alguno de los siguientes documentos que sirven como comprobación de los criterios de elegibilidad:

1. Estudio Socioeconómico
2. Identificación oficial. (Acta de Nacimiento, INE, constancia de identidad y/o pasaporte vigente).
3. Copia de la CURP.
4. Comprobante de domicilio (en caso de que el beneficiario solicite directamente su integración al programa).

Los sujetos para ser beneficiarios de dotaciones directas no deberán recibir ningún apoyo de otro programa alimentario.

En caso de tratarse de personas menores de edad y que no cuenten con algunos de los requisitos 2,3, y 4, se podrán entregar los documentos del padre o tutor.

Cuando las personas no cuenten con los requisitos 2,3 y 4, antes mencionados se deberá llenar el "FORMATO DE IDENTIDAD", agregando evidencia fotográfica de la entrega del apoyo.

Si los apoyos son entregados en eventos públicos y/o giras de trabajo, los requisitos 1,2,3 y 4 se omiten, se sustenta la entrega de apoyo con evidencia fotográfica y/o lista de entrega.

6.5 Métodos y/o procedimientos de selección

La selección de los beneficiarios la realizará el Sistema Estatal DIF Zacatecas. Para tal efecto, se incluirá a la población que se identifica como sujeta de atención y que por sus condiciones requiere apoyo alimentario.

Vertiente 1, Fruta Fresca.- Beneficiarios que asisten a espacios alimentarios escolares y/o comunitarios del Programa Alimentación Escolar Caliente, ubicados en cabeceras municipales identificados a través del Sistema Integral de Información sobre Asistencia Social (SIIAS).

Vertiente 2, Despensa "C". – El SEDIF analizará las solicitudes de apoyo que se reciban y determinará las que cumplen con los criterios establecidos en el numeral 6.2. de las Presentes Reglas de Operación.

El SEDIF Zacatecas brindará orientación y supervisará la conformación del padrón de beneficiarios que realiza el SMDIF, el cual deberá oficializarse mediante la captura en el SIIAS para su posterior integración en el SIPAB.

7. Características de los Apoyos

7.1 Tipo de Apoyo

Vertiente 1, Fruta Fresca.- Consistente en la entrega de una arpilla de fruta fresca de 500 g para consumo en el espacio alimentario. Este apoyo será gratuito.

Vertiente 2, Despensa.- Dotación de insumos alimentarios básicos denominada Despensa "C". Este apoyo será gratuito.

Características

La dotación, denominada despensa tipo C, estará conformada por al menos 11 insumos con base en estos criterios y que formen parte de la cultura alimentaria de los beneficiarios.

Deberá contener los siguientes alimentos básicos y uno o más de los alimentos denominados complementarios:

Alimentos básicos:

- Incluir al menos dos cereales integrales que sean fuente de fibra dietética. Para considerarse integrales, los cereales deben contener al menos 1.8g de fibra dietética por cada 30g de producto.
- Incluir, al menos, dos alimentos que sean fuente de calcio y uno de ellos deberá ser leche descremada o deslactosada baja en grasa.
- Incluir al menos dos variedades de leguminosas diferentes (frijol, lenteja, garbanzo, haba, entre otros).

Alimentos complementarios:

- Alimento fuente de proteína de origen animal y/o hierro hemínico.
- Verduras. En caso de otorgar mezclas de verduras no deberán contener papa ni elote.
- Fruta fresca.
- Complemento alimenticio.

*Las pulpas o colados, tanto de verduras como de frutas, no podrán incluirse como parte de este apoyo alimentario.

7.2 Unidad y periodicidad de los apoyos

Vertiente 1, Fruta Fresca.- Este apoyo será entregado mensualmente a los espacios alimentarios.

Vertiente 2, Despensa.- Dotación de insumos alimentarios básicos denominada Despensa "C". Se considera la entrega por temporada (6 meses a 1 año) o por única ocasión.

7.3 Criterios de selección para los insumos

Los alimentos deben ser de calidad e inocuos de acuerdo a las bases para la integración de los apoyos alimentarios que son distribuidos entre la población beneficiaria. Su intención es regular la conformación de menús y dotaciones, de manera que éstos sirvan para promover una alimentación correcta. La norma que aplica como base el SEDIF para llevar a cabo dichas acciones, es la Norma

Oficial Mexicana NOM-043-SSA2-2012, Servicios básicos de salud. Promoción y educación para la salud en materia alimentaria. Criterios para brindar orientación.

Los apoyos alimentarios deberán incluir alimentos de los 3 grupos referidos en la NOM-043-SSA2-2012, verdura y fruta, cereales, leguminosas y/o alimentos de origen animal e insumos que fomenten hábitos de alimentación correcta, como:

- Cereales integrales o sus derivados, elaborados con granos enteros o a partir de harinas integrales.
- Una amplia variedad de leguminosas, entre las que se encuentran: frijoles, lentejas, habas, garbanzos, chicharos secos, entre otras.
- Alimentos que sean fuente de calcio, por ejemplo, tortilla de nixtamal, charales, sardinas, leche y sus derivados.
- En el caso de la leche, ésta deberá otorgarse sin saborizantes, ni edulcorantes calóricos (azúcar) ni no calóricos (sustitutos de azúcar). Tampoco deberá contener grasa vegetal o cualquier otra sustancia que no sea propia de la leche.
- Alimentos que no sean fuente importante de azúcares, grasas, sodio, y/o harinas refinadas o que por su apariencia puedan parecer dulces, botanas, golosinas o postres.

8. Acciones transversales

8.1 Orientación y Educación Alimentaria

Tipo de apoyo: talleres y/o capacitaciones.

Objetivo de la Orientación y Educación Alimentaria

Promover la integración de una alimentación correcta, a través de acciones formativas y participativas con perspectiva familiar, comunitaria, de género y regional, a fin de empoderar a los beneficiarios de los programas para la toma de decisiones saludables. De esta manera, se resalta la importancia de mantener el desarrollo de conocimientos básicos y habilidades en alimentación correcta, incluyendo a su vez, la generación de estrategias integrales enfocadas en el cambio de comportamiento de la población a distintos niveles (NOM 043-SSA2-2012).

Implementación de orientación y educación alimentaria

Para lograr el objetivo es necesario transitar de la visión asistencial que concibe a las comunidades como receptoras pasivas tanto de los apoyos otorgados, como de los mensajes y acciones de OEA, a un enfoque basado en la participación comunitaria, en el cual, se asume que las comunidades son autogestivas y activas en el proceso de transformarse a sí mismas, en particular transformar sus comportamientos, actitudes y prácticas relativos a la alimentación. Formando parte de los procesos para otorgar atención alimentaria, desde el momento de la composición de los apoyos alimentarios con criterios de calidad nutricia, durante el diseño de los menús, hasta que los insumos son consumidos por los beneficiarios.

La planeación de las acciones debe estar basada en la identificación de los problemas de la comunidad, relacionados con la alimentación y la nutrición, señalando los factores que los determinan, ya sean socioeconómicos, climatológicos, demográficos, culturales (entre los que se encuentran los patrones de consumo), entre otros; examinando en el corto y largo plazo las consecuencias que estos problemas pueden generar.

8.2 Implementación de Huertos

Tipo de apoyo: insumos consistentes en paquete de semilla para huerto tradicional o sistema de riego por goteo que incluye paquete de semilla.

Para la implementación de huertos es importante que las áreas de Alimentación y Desarrollo Comunitario trabajen de manera vinculada, dado que el área de Desarrollo podría apoyar aportando la semilla y capacitaciones para la implementación y manejo de los huertos. Del mismo modo el área de Alimentación deberá ofrecer capacitaciones en alimentación correcta y lactancia materna.

Una alternativa, en caso de que no se puedan implementar y mantener huertos comunitarios, es promover la instalación de azoteas verdes, es decir espacios donde cada familia, según las dimensiones de su vivienda, pueda disponer para la siembra de hortalizas, que pueden utilizarse para autoconsumo, además se favorece otra relación y valoración de los alimentos consumidos, para ello el SEDIF podrá brindar semilla a las familias que deseen tener azotea verde, así como capacitación para la implementación y mantenimiento de las mismas, las familias pueden ser beneficiarias de los programas alimentarios.

8.3 Vigilancia Nutricional

El sistema de vigilancia nutricional es un proceso sistemático y permanente de recolección, transmisión, análisis e interpretación de información que permite mantener un conocimiento actualizado de la situación alimentaria nutricional de una población determinada. A su vez, pretende identificar problemas, causas, tendencias y factores asociados, con el fin de predecir cambios en la disponibilidad, consumo y aprovechamiento de los alimentos y sus consecuencias sobre el estado nutricional de la población, así como decidir las acciones preventivas, curativas, de rehabilitación o emergencia que deben llevarse a cabo para modificar la situación existente y evaluar la eficacia de tales acciones.

El SNDIF en colaboración con el Centro de Investigaciones en Políticas, Población y Salud (CIPSS) de la Universidad Nacional Autónoma de México (UNAM), coordina el sistema de vigilancia nutricional denominado "Evaluación del Estado Nutricional" (EEN), en donde se concentra información de peso, talla y hábitos alimentarios.

La EEN la realizan los SEDIF en coordinación con el SNDIF y el CIPSS de acuerdo con la cédula que para tales efectos será emitida. Los resultados de la EEN deberán favorecer la focalización de la población objetivo de los programas alimentarios, así como, la construcción de estrategias o intervenciones en materia de orientación y educación alimentaria dirigidas a atender con mayor énfasis las problemáticas detectadas.

8.4 Aseguramiento de la Calidad e Inocuidad de los Alimentos

El Programa deberá operar bajo mecanismos que garanticen la calidad e inocuidad de los insumos, con el fin de prevenir algún riesgo a la salud de los beneficiarios y asegurar la calidad nutricional para su consumo.

Objetivo

Asegurar la entrega de alimentos de calidad e inocuos, a través de herramientas de control en cada una de las etapas de la cadena de suministro, desde la selección y adquisición, hasta la entrega y consumo de los apoyos alimentarios a los beneficiarios, garantizando la reducción de los riesgos de contaminación o deterioro de los insumos, contribuyendo a la prevención de las Enfermedades Transmitidas por Alimentos.

8.5 Organización y Participación Comunitaria

La participación social y comunitaria es un eje imprescindible del desarrollo humano. Ésta fortalece el sentido de pertenencia a un grupo, a través del cual se facilita el ejercicio de derechos, así como la mejora de los determinantes sociales de la salud. Las personas involucradas en la implementación de proyectos para el bien común desarrollan capacidades de cooperación, solidaridad y autogestión, fundamentales para lograr la sostenibilidad de los proyectos.

Asimismo, para lograr la participación hay que considerar una serie de acciones y principios que fomenten la salud y el bienestar comunitario, así como motivación para la transformación de una realidad adversa. Esta participación se caracteriza por ser:

- Voluntaria (no remunerada)
- Libre (no condicionada)
- Consciente (sabiendo que implica compromisos)
- Solidaria (por ayudar a otros)
- Por niveles (con opciones de participación según interés y posibilidad: desde opinar y asistir, hasta el seguimiento en la utilización de recursos y en la toma de decisiones)
- Universal (todos pueden participar sin distinción de educación, jerarquía, sexo, edad, posición económica, étnica, discapacidad, etc.).

La participación comunitaria, se concibe como la generación planificada e intencionada de escalones de participación cada vez más amplios. Si una comunidad o grupo está en proceso de ampliación y profundización de la participación social, existirían distintas posibilidades o escalones para participar, según el nivel de compromiso y corresponsabilidad que la gente adquiriera, sin embargo, se debe considerar que, entre más escalones hay, mayores son las posibilidades de participación. Un escenario posible en la participación comunitaria de los integrantes de una comunidad o grupo tendría como referencia la construcción de procesos sociales con un encuadre (normas, consignas y valores) diseñado colectivamente, manteniendo la organización como una necesidad, cooperando con sus recursos, comprometiéndose con la acción comunitaria para obtener logros materiales y humanos en beneficio de la comunidad, el grupo, la familia y para sí mismo. La participación debe ser valorada como el motor del hacer comunidad, como el instrumento a través del cual se cristalizan las decisiones, las aspiraciones y los valores del ser "sujeto" y del ser "comunidad".

8.6 Organización comunitaria

La organización comunitaria implica la reconstrucción del tejido social, que en ocasiones se desgasta en los diversos espacios de convivencia, con impactos cada vez más visibles entre la población en condiciones de pobreza y vulnerabilidad, incrementando riesgos. Es por eso que, resulta imprescindible propiciar que la comunidad o el grupo, articulen procesos tendientes al ejercicio de sus derechos, a la recreación de su cultura y, fundamentalmente, a la toma de decisiones de lo que les atañe en la vida comunitaria. El fomentar la organización y participación comunitaria, siendo estos componentes inseparables del hacer comunidad, se convierten en valores instrumentales para arribar a formas superiores de desarrollo humano.

Como producto del proceso donde la participación y la organización se implementan, ocurre el empoderamiento de la comunidad o el grupo, donde las personas logran el poder, el control, el dominio sobre sí mismos, su convivencia y su vida. Aquí convergen el sentimiento de control personal y el interés por el bienestar social real, encaminado a un desarrollo comunitario.

8.7 Mecanismo de Participación Ciudadana

Se promoverá la participación de la Población Beneficiada del Programa a través de la integración y operación de Comités de Contraloría Social, para el seguimiento, supervisión y vigilancia del cumplimiento de las metas y acciones comprometidas en el Programa, así como de la correcta aplicación de los recursos públicos asignados al mismo.

Para lograr lo anterior, el Programa deberá sujetarse a los "Lineamientos Generales para la Promoción y Operación de la Contraloría Social en los Programas Estatales de Desarrollo Social", emitido por la Secretaría de la Función Pública, a efecto de que se promuevan y realicen las acciones necesarias para la integración y operación de la contraloría social de acuerdo a la Guía Operativa de Contraloría Social, elaborada por la Instancia Ejecutora y validada por la Secretaría de la Función Pública; y demás documentos normativos establecidos por el Programa, promoviendo la participación de hombres y mujeres preferentemente de forma equitativa en la Conformación de los Comités de Contraloría Social.

1. Datos Generales del Mecanismo de Participación Ciudadana

- a) **Institución que lo coordina:** Sistema Estatal para el Desarrollo Integral de la Familia.
- b) **Área dentro de la Institución responsable de la coordinación del mecanismo:** Subdirección de Alimentación y Desarrollo Comunitario.
- c) **Nombre del mecanismo:** Atención a sugerencias, quejas y denuncias.
- d) **Objetivo general del mecanismo:** La corresponsabilidad, rendición de cuentas, la transparencia en la aplicación del recurso, la vigilancia y seguimiento a la operación del programa.
- e) **Tema central a desarrollar por el mecanismo:** Participación Social
- f) **Requisitos para acceder al mecanismo de participación:** Ser población beneficiaria del programa, así como de organizaciones de la sociedad civil o ciudadanía interesada en monitorear el programa.
- g) **Principal sustento jurídico que da origen al mecanismo:** Reglas de Operación del Programa Atención a Grupos Prioritarios 2023.

2. **Vigencia:** Temporal, de enero de 2023 a diciembre de 2023.

3. **Tipo de Participación:** De monitoreo.

4. **Modalidad de la Participación:** Presencial

5. **Forma o Figura de la Participación:** Participación Social.

6. **Nivel de Incidencia del Mecanismo de Participación:** Vigilancia.

7. **Cobertura Territorial del Mecanismo:** Estatal

8. **Convocatoria para Participar en el Mecanismo:**

Los beneficiarios, los representantes de los SMDIF u otras organizaciones y la población en general pueden acudir en cualquier momento al Sistema Estatal para el Desarrollo Integral de la Familia de Zacatecas para presentar sus sugerencias, quejas o denuncias que contribuyan a una operación más eficiente y transparente en la entrega de apoyos alimentarios. Para la presentación de quejas y denuncias derivadas de la operación del programa, los beneficiarios podrán acudir de manera externa a la Secretaría de la Función Pública quien dará el trámite correspondiente o bien hacer uso del Sistema de Atención Ciudadana.

- 9. Monitoreo y Seguimiento:** Se debe promover la participación de la población beneficiaria de todos los programas operados con recursos federales, así como de organizaciones de la sociedad civil o ciudadanía interesada en monitorear el Programa. Lo anterior será a través de la integración, operación y vinculación de contralorías sociales, para el seguimiento, supervisión y vigilancia del cumplimiento de las metas y acciones comprometidas en cada uno, así como de la correcta aplicación de los recursos federales asignados al mismo.
- 10. Datos de Contacto del Responsable Institucional del Mecanismo de Participación Ciudadana:**

Nombre: Juan Francisco

Apellido Paterno: Díaz

Apellido Materno:

Cargo: Subdirector de Alimentación y Desarrollo Comunitario

Estado: Zacatecas

Municipio: Zacatecas

Colonia: Hidráulica

Calle: Río Lerma

Número exterior: 100

Número interior:

Código Postal: 98608

Teléfono: 4929242337

Extensión: 102

Correo electrónico: alimentariazacatecas@gmail.com

8.7 Protección y promoción de los derechos humanos de las personas en situación de vulnerabilidad.

Objetivo. - Promover el ejercicio de los derechos humanos de todas las personas que se encuentran en una situación particularmente vulnerable y que enfrentan obstáculos para acceder al derecho a una alimentación nutritiva, suficiente y de calidad, a la salud y el bienestar; así como a un desarrollo integral. Esta línea transversal busca la implementación de acciones en tres sentidos:

1. Empoderamiento, promoción y restitución de derechos que contribuyan a la superación de toda forma de discriminación, violencia y abuso.
2. Promoción de la equidad social.
3. Integración o reintegración social, con pleno respeto a su dignidad.

8.8. Acciones de Fortalecimiento

Materiales de Consulta y Difusión

Como parte de las acciones de seguimiento en materia de Aseguramiento de la Calidad para la operación del Programa, el SEDIF realizará el desarrollo y/o actualización de documentos, manuales de procedimientos, guías, entre otros, los cuales serán difundidos a los SMDIF. Asimismo, para la difusión de temas relevantes en la materia, se deberán desarrollar materiales ya sea físicos y/o digitales, dirigidos a los beneficiarios, transmitiendo la importancia de la calidad e inocuidad de los alimentos.

Capacitación

El SEDIF, en coordinación con el SMDIF, deben transmitir la importancia de asegurar la calidad de los apoyos alimentarios, el papel que juegan dentro de ésta, el por qué y para qué se hace, con el fin de hacer entender a los comités, las y los beneficiarios, que las actividades que se realicen impactarán en la calidad e inocuidad de los insumos que conforman dichos apoyos.

Las capacitaciones deben planearse para evaluar las necesidades del personal que participará en ellas y, en concordancia con esto, diseñarlas a su medida; además, deberán ser continuas y actualizadas, con la intención de obtener los cambios esperados. Es recomendable que sean interactivas y presentarlas en segmentos cortos que ayuden a una mejor comprensión de los temas. La capacitación es fundamental, ya que implica el entrenamiento antes de la ejecución y los temas que se expongan deben ser entendibles.

La capacitación se encargará de instruir a los participantes en los conocimientos necesarios y cómo aplicarlos, además de incluir la enseñanza de nuevas habilidades, métodos y procedimientos que induzcan a un cambio de hábitos.

La impartición de las capacitaciones deberá de realizarse en todos los niveles de la cadena de suministro, desde el almacenamiento y hasta el beneficiario. De acuerdo con nivel de aplicación, de manera enunciativa, más no limitativa se deben incluir temas de capacitación en:

- Buenas prácticas de almacenamiento.
- Sistema Primeras Entradas-Primeras Salidas (PEPS).
- Buenas prácticas en la elaboración de los alimentos.

9. Derechos, obligaciones y sanciones.

9.1 Son Derechos de las y los Beneficiarios

- Los beneficiarios tienen derecho a recibir por parte del SEDIF un trato digno, respetuoso y equitativo, sin distinción de sexo, grupo étnico, situación de discapacidad, condición social, condiciones de salud, filiación política, opiniones, preferencias, estado civil, religión o cualquier otra que atente contra la dignidad humana y tenga por objeto anular o menoscabar sus derechos y libertades.
- Solicitar y recibir información clara, sencilla y oportuna sobre la operación del programa y los requisitos para participar en el mismo.
- Gestión e incorporación gratuita de los beneficios del programa.
- Recibir atención oportuna a sus solicitudes, quejas y sugerencias.

9.1.1 Son obligaciones de los beneficiarios

- Solicitar su incorporación al programa.
- Proporcionar información veraz.
- Presentar la documentación que se requiere para la conformación del expediente individual.
- Hacer un uso adecuado de los apoyos recibidos.

- Mantener comunicación para informar sobre el avance del mismo.
- Cumplir con lo dispuesto en las presentes Reglas de Operación.

9.2 Son obligaciones del SEDIF.

- Elaborar los calendarios para la entrega conjunta de los apoyos alimentarios a las personas beneficiarias, debiendo informar con anticipación a los SMDIF para su participación en términos de las presentes Reglas de Operación."
- Difundir entre los 58 Municipios del Estado la información sobre objetivos y operación del Programa, destacando la importancia de la focalización para el aprovechamiento de los recursos.
- Realizar la asignación de apoyos a los 58 Municipios de la Entidad, considerando aspectos regionales y otros índices de medición aplicables.
- Llevar a cabo los procesos pertinentes y apegados a normatividad para la adquisición de los insumos que posibiliten la operación del programa.
- Programar, coordinar y supervisar la distribución de los apoyos a los SMDIF-beneficiario.
- Brindar orientación y vigilar la correcta focalización e integración del padrón de las y los beneficiarios, así como implementar acciones para su verificación.
- Coordinar las acciones con el fin de brindar apoyos integrales.
- Supervisar el cumplimiento con las presentes Reglas de Operación a nivel municipal y local, así como llevar a cabo acciones para su difusión.

9.3 Son obligaciones de los SMDIF.

- Operar el programa en estricto apego a las presentes Reglas de Operación.
- Apegarse al calendario elaborado por el SEDIF para la entrega conjunta de los apoyos alimentarios a las personas beneficiarias.
- Realizar un diagnóstico anual de comunidades y colonias para detectar a la población que por su situación de vulnerabilidad son sujetos de apoyo en el Municipio.
- Cuando los apoyos operados por el programa se entreguen en coordinación con el SMDIF, se deberá conformar un expediente individual para cada uno de los beneficiarios, en el que se incluya la siguiente documentación:
 1. Identificación oficial. (INE, constancia de identidad y/o pasaporte vigente)
 2. Copia de la CURP y/o acta de nacimiento.
 3. Comprobante de domicilio.
- Apoyar en las labores de acreditación de la distribución a beneficiarios en formatos oficiales de entrega (cuando aplique).
- Establecer los mecanismos de control interno necesarios para que los comprobantes de entrega a beneficiarios estén debidamente ordenados por año, mes y comunidad, resguardándose en las instalaciones del SMDIF y asegurándose que estén disponibles para futuras revisiones tanto de este Sistema como de los entes fiscalizadores.
- Conformar y registrar correctamente el padrón de beneficiarios

9.4 Criterios de Incumplimiento, Retención, Suspensión o Reducción de Recursos.

El SEDIF podrá sancionar y/o suspender el apoyo a quienes no cumplan con las presentes Reglas de Operación. Considerando como faltas las siguientes:

- Que los beneficiarios reportados no reciban el apoyo correspondiente.
- Que se hagan divisiones o fracciones de los apoyos que el SEDIF hace llegar.
- Que los apoyos se empleen para actividades y fines distintos para lo que fueron creados, ya sea proselitismo, campañas políticas, lucro, etc.).
- Que se retengan los apoyos a los beneficiarios sin justificación alguna, en casos y circunstancias especiales, deberá consultar por escrito al SEDIF y contar con la autorización o negativa según sea el caso.
- Que no se permita la supervisión del personal enviado por el SEDIF, a efecto de verificar el buen funcionamiento del programa.

10 Instancias participantes

10.1 Instancias ejecutoras

El SEDIF es la instancia ejecutora, a través de la Subdirección de Alimentación y Desarrollo Comunitario en coordinación con los SMDIF, cuando así aplique, quienes estarán a cargo de la promoción, operación, administración, ejecución, evaluación, seguimiento y comprobación de los recursos asignados, conforme a las presentes Reglas de Operación.

10.2 Instancia normativa estatal

El SEDIF, por su facultad para publicar las presentes Reglas de Operación, es la entidad competente para coordinar la implantación y ejecución del Programa, así como para el seguimiento del cumplimiento de los objetivos de seguridad operacional fijados en él, sin que esto altere las competencias que la normativa vigente atribuye a las autoridades nacionales de supervisión y al resto de los organismos, órganos, entes y entidades.

Asimismo, en coordinación con la Subdirección Jurídica del SEDIF, la Función Pública del Estado y el Órgano Interno de Control están facultados para interpretar las presentes Reglas de Operación, así como para resolver aspectos no contemplados en ellas.

10.3 Instancia normativa federal

Por tratarse de Recursos Federales le corresponde al SNDIF, a través de la Dirección General de Alimentación y Desarrollo Comunitario por medio de la Estrategia Integral de Asistencia Social Alimentaria y Desarrollo Comunitario, con fundamento en la Estructura Programática del FAM-AS del presupuesto de Egresos de la Federación para el ejercicio 2023, fungir como instancia normativa federal.

11. Coordinación institucional

11.1 Prevención de duplicidades

Para contrarrestar los diversos problemas que implica una política social fragmentada (duplicidad de acciones, altos costos de coordinación y objetivos que podrían ser diversos) el SEDIF buscará la máxima coordinación posible con los Sistemas Municipales para el Desarrollo Integral de la Familia y con otras Dependencias de Gobierno Estatal y Federal.

11.2 Convenios de colaboración.

De acuerdo con el principio de Fortalecimiento del Pacto Federal, se firmarán Convenios de Colaboración cuyo objeto será el establecer las bases de colaboración para fortalecer la operación de este Programa, estableciendo dentro de las facultades y atribuciones que a cada uno competen, la adecuada coordinación, concentración y desarrollo de acciones tendientes a elevar la calidad de vida de las familias y comunidades prioritarias por medio de los programas institucionales establecidos u otros especiales o extraordinarios que llegaren a convenir en el rubro de la Asistencia Social.

11.3 Colaboración

El SNDIF reforzará las relaciones intra e interinstitucionales, mediante la firma de convenios marco a nivel federal con diferentes instituciones del sector público, social y privado así como de los diferentes niveles de gobierno. Con el fin de optimizar recursos, se buscará otorgar una atención integral a los beneficiarios a través de la intervención y apoyo de otras instituciones gubernamentales en la operación de este Programa. Corresponde a “**EI SEDIF**” y a “**EI SMDIF**” ejecutar la acción de coordinación interinstitucional al nivel local para fortalecer la operación e impacto del Programa.

11.4 Concurrencia

El SNDIF, SEDIF y el SMDIF, promoverán que sus acciones se ejecuten en un marco de concurrencia y articulación de esfuerzos con el fin de propiciar el desarrollo de los territorios y de la población en pobreza, vulnerabilidad, rezago y marginación de la entidad, de conformidad con lo que establece la Ley General de Desarrollo Social.

Con la finalidad de apoyar la transparencia y rendición de cuentas, sobre los resultados de este Programa operado con recursos del Ramo 33 FAM-AS, existen mecanismos de intercambio de información entre los SMDIF, SEDIF y las Instancias Globalizadoras Federales, así como con el SNDIF. Estos mecanismos se constituyen por la evaluación y el seguimiento establecidos por instancias federales, como la SHCP y el Consejo Nacional de Evaluación de la Política de Desarrollo Social (CONEVAL); así como las visitas de seguimiento, asesorías, reuniones, encuentros nacionales, y por el envío de información al SNDIF por parte de “**EL SEDIF**”, de acuerdo al calendario emitido por el SNDIF.

12. Mecánica de Operación

12.1. Proceso

12.1.1. Planteamiento y Diagramas de Flujo

Vertiente 1, Fruta Fresca.-

La realiza el SEDIF a través de la SAYDC y en coordinación con los SMDIF en los 58 Municipios del Estado, de acuerdo a lo establecido en las presentes Reglas de Operación.

El SEDIF en coordinación con los 58 SMDIF, realizan la promoción y difusión del programa. Posteriormente el SMDIF realiza un diagnóstico en los espacios alimentarios ubicados en cabeceras municipales y determina la población objetivo.

<p>Programa de Atención a Grupos Prioritarios (Fruta Fresca)</p>	<ul style="list-style-type: none"> • El SEDIF define el recurso a asignar en Atención a Grupos Prioritarios • El SEDIF elabora su Proyecto Anual Atención a Grupos Prioritarios • El SEDIF publica Reglas de Operación. • El SEDIF establece en su planeación los apoyos a otorgar. • El SEDIF en coordinación con el SMDIF definen a la población objetivo con base en los criterios de elegibilidad. • El SEDIF y el SMDIF firman Convenios de Colaboración. • El SMDIF integra el padrón de beneficiarios y el SEDIF verifica y asesora su conformación. • El SEDIF en coordinación con el SMDIF coordina la entrega de los apoyos.
--	--

Diagrama de Flujo

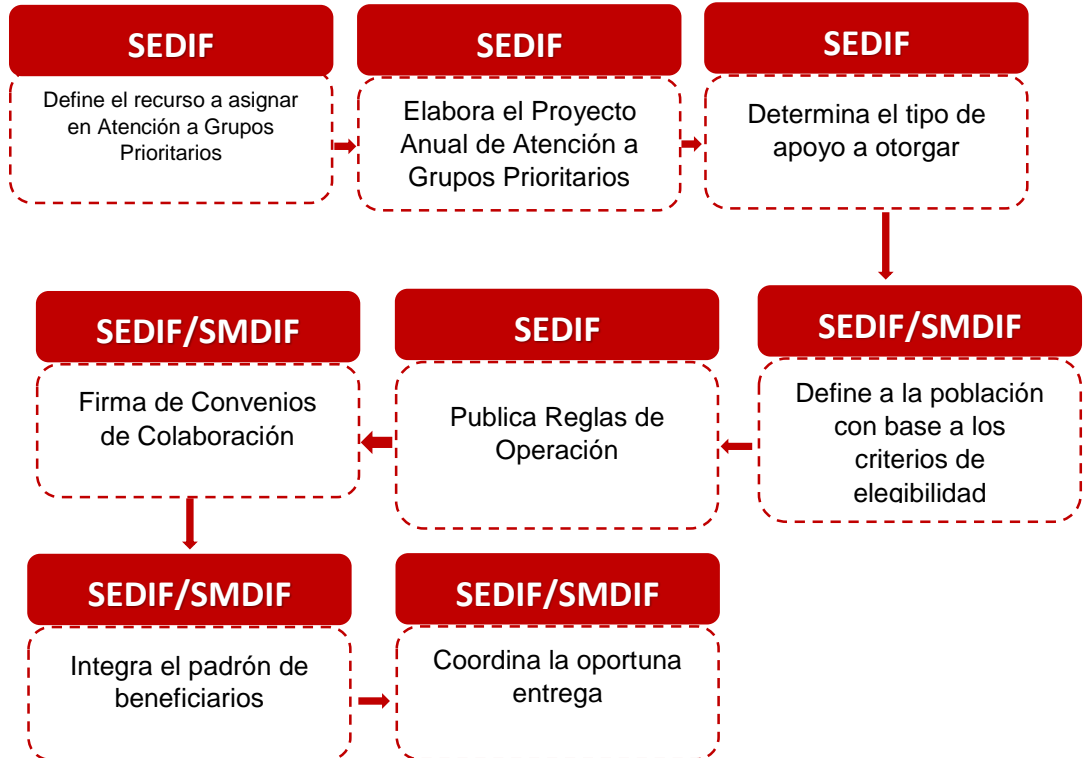
PROGRAMA DE ATENCIÓN A GRUPOS PRIORITARIOS
(FRUTA FRESCA)

Vertiente 2, Despensa Tipo C.-

La realiza el SEDIF a través del Almacén Central de la SAyDC de acuerdo a lo establecido en las presentes Reglas de Operación.

El SEDIF realiza la promoción y difusión del programa. Cuando el programa se opere en conjunto con el SMDIF, éste será responsable de realizar un diagnóstico en las comunidades de su región y determinar la población objetivo.

<p>Programa de Atención a Grupos Prioritarios (Despensa Tipo C)</p>	<ul style="list-style-type: none"> • El SEDIF define el recurso a asignar en Atención a Grupos Prioritarios. • El SEDIF planea la cobertura y distribución. • El SEDIF determina el tipo de apoyo a otorgar. • El SEDIF realiza la adquisición de los apoyos. • El proveedor entrega los apoyos adquiridos al almacén central del SEDIF. • El SEDIF recibe las solicitudes para integración al programa y brinda el seguimiento correspondiente de atención. • El SEDIF verifica y asesora sobre la operación del programa y el cumplimiento con las Reglas de Operación. • El SEDIF coordina la oportuna entrega de los apoyos. • El SMDIF impulsará mecanismos de intervención con la finalidad de brindar integralidad a los apoyos (cuando aplique).
---	---

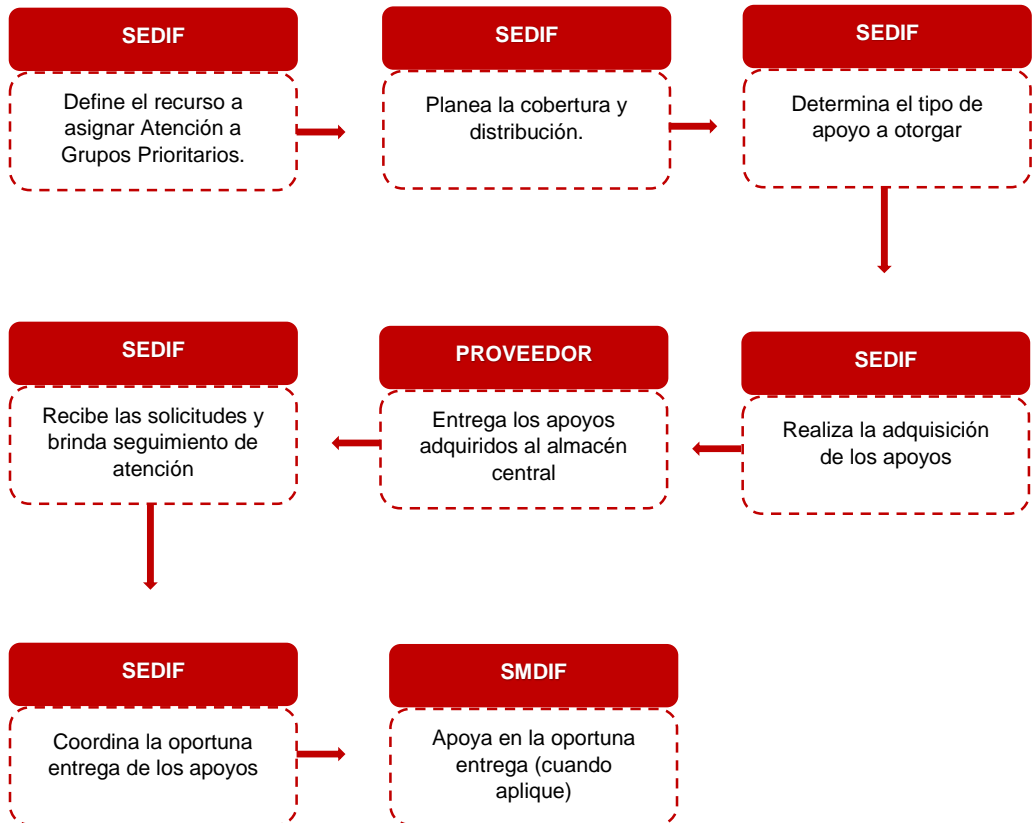
Diagrama de Flujo**PROGRAMA DE ATENCIÓN A GRUPOS PRIORITARIOS
(DESPENSA TIPO C)****12.2 Ejecución**

Con la finalidad de apoyar la transparencia y rendición de cuentas, sobre los resultados de este Programa operado con recursos del Ramo 33 FAM-AS, existen mecanismos de intercambio de información entre los SMDIF, SEDIF y las Instancias Globalizadoras Federales, así como con el SNDIF. Estos mecanismos se constituyen por la evaluación y el seguimiento establecidos por instancias federales, como la SHCP y el Consejo Nacional de Evaluación de la Política de Desarrollo Social (CONEVAL); así como las visitas de seguimiento, asesorías, reuniones, encuentros nacionales, y por el envío de información al SNDIF por parte de “EL SEDIF”, de acuerdo al calendario emitido por el SNDIF.

Avances físico-financiero

La SAYDC, formulará trimestralmente, por separado y bajo su estricta responsabilidad, los informes de los avances físico-financieros de las acciones realizadas, mismos que deberán remitir al SEDIF por conducto de la Subdirección de Planeación y Evaluación durante los siguientes quince días hábiles posteriores a la terminación de trimestre que se reporta y en los términos establecidos según

el Programa Operativo Anual. Dichos informes deberán ser acompañados con la justificación de las variaciones entre la meta de cobertura programada y la alcanzada, así como entre el presupuesto autorizado, el modificado y el ejercido, y en su caso el reporte de las medidas de ahorro, austeridad y eficiencia aplicadas durante el periodo que se informe.

Asimismo, el SEDIF, reportará a través de los diversos informes e indicadores solicitados por el SNDIF y otras instancias competentes, sobre los avances respecto al avance físico financiero de los programas.

Cierre de ejercicio

Conforme lo estipula la Ley General de Contabilidad Gubernamental se presentará la información financiera en los informes periódicos correspondientes y en su respectiva Cuenta Pública. Lo anterior, sin perjuicio de las obligaciones de información establecidas en la Ley de Coordinación Fiscal, la Ley Federal de Presupuesto y Responsabilidad Hacendaria, y el Título Tercero Bis de la Ley General de Salud, relativas a las Transferencias federales etiquetadas.

El SEDIF entregará la información financiera que solicite la Secretaría de Finanzas del Estado para dar cumplimiento a esta Ley General de Contabilidad Gubernamental, en los términos de las disposiciones que para tal efecto emita la misma Secretaría.

La fiscalización sobre el cumplimiento de lo dispuesto en la Ley General de Contabilidad Gubernamental corresponderá a las entidades de fiscalización superior de las Entidades Federativas, así como a la Auditoría Superior de la Federación, conforme a lo dispuesto en el artículo 79 de la Constitución Política de los Estados Unidos Mexicanos. La Auditoría Superior de la Federación, en los términos de las disposiciones federales aplicables, fiscalizará las garantías que, en su caso, otorgue el Gobierno Federal, así como el destino y ejercicio de los recursos con los que opera este Programa.

Conforme lo estipula el Artículo 17 de la Ley de Disciplina Financiera de las Entidades Federativas y los Municipios:

A más tardar el 15 de enero de cada año, se deberán reintegrar a la Tesorería de la Federación las Transferencias federales etiquetadas que, al 31 de diciembre del ejercicio fiscal inmediato anterior, no hayan sido devengadas por sus Entes Públicos.

Sin perjuicio de lo anterior, las transferencias federales etiquetadas que, al 31 de diciembre del ejercicio fiscal inmediato anterior se hayan comprometido y aquéllas devengadas pero que no hayan sido pagadas, deberán cubrir los pagos respectivos a más tardar durante el primer trimestre del ejercicio fiscal siguiente, o bien, de conformidad con el calendario de ejecución establecido en el convenio correspondiente; una vez cumplido el plazo referido, los recursos remanentes deberán reintegrarse a la Tesorería de la Federación, a más tardar dentro de los 15 días naturales siguientes. Los reintegros deberán incluir los rendimientos financieros generados.

Para los efectos de este artículo, se entenderá que las Entidades Federativas han devengado o comprometido las Transferencias federales etiquetadas, en los términos previstos en el artículo 4, fracciones XIV y XV de la Ley General de Contabilidad Gubernamental.

12.3 Causas de Fuerza Mayor

Con fundamento en los planteamientos de la Gestión Integral de Riesgo de Desastres inmersos dentro de la Ley de Protección Civil y el derecho a la asistencia social con base en la Ley General de Asistencia Social, ante una condición de emergencia o desastre que por causas de fuerza mayor y/o casos fortuitos que no hayan podido ser previstos, el SNDIF y/o el SEDIF podrán re direccionar los recursos financieros o dotaciones ya adquiridas de los programas de asistencia social alimentaria a los grupos de mayor afectación y/o quienes pierdan su fuente de ingreso como resultado de la contingencia y/o a sectores urbanos y/o rurales que estén más expuestos. Lo anterior, a fin de atender de inmediato, en el corto y mediano plazo, las necesidades alimentarias básicas de la población afectada.

Lo anterior, se dará a conocer a través de los medios oficiales de comunicación y en la página oficial del SEDIF.

13. Evaluación, seguimiento y control.

13.1 Información Presupuestaria

Los recursos para la operación del Programa Atención a Grupos Prioritarios tienen su origen en el Presupuesto de Egresos de la Federación, Ramo General 33: Aportaciones Federales para Entidades Federativas y Municipios, Fondo V de Aportaciones Múltiples, componente Asistencia Social (FAM-AS), mismos que se rigen por la Ley de Coordinación Fiscal (LCF). De acuerdo con esta Ley, el ejercicio y aplicación de estos, es responsabilidad de cada Entidad Federativa, en el marco de la estructura programática que establezca el SNDIF.

De acuerdo con la LCF, en su artículo 40, las aportaciones federales que con cargo al Fondo de Aportaciones Múltiples reciban los Estados de la Federación, se destinarán en un 46% al otorgamiento de desayunos escolares, apoyos alimentarios, y de asistencia social, a través de instituciones públicas, con base en lo señalado en la Ley de Asistencia Social (LAS), el cual es denominado componente Asistencia Social. Asimismo, se destinará el 54% restante a la construcción, equipamiento y rehabilitación de infraestructura física de los niveles de educación básica, media superior y superior en su modalidad universitaria según las necesidades de cada nivel, el cual es denominado Componente Infraestructura Educativa.

Los recursos del FAM-AS podrán ser utilizados para la operación de los programas de la EIASADC emitida por el SNDIF, de acuerdo con el artículo 40 de la Ley de Coordinación Fiscal (LCF) y los servicios de asistencia social establecidos en el artículo 168 de la Ley General de Salud (LGS) y en el artículo 12 de la Ley de Asistencia Social (LAS), conforme a lo siguiente:

- a) Los SEDIF deberán priorizar la atención alimentaria y, por lo tanto, utilizar no menos del 85% de los recursos del FAM-AS destinados para ese ejercicio fiscal que les fueren transferidos para la operación de programas alimentarios mediante los cuales se preste el servicio previsto en el artículo 12, fracción VIII, de la LAS, mismos que para estos efectos serán descritos en la presente estrategia.
- b) Los SEDIF podrán destinar hasta un 15% de los recursos del FAM-AS destinados para ese ejercicio fiscal que les fueren transferidos para:
 - b.1) La prestación de otros apoyos y/o servicios de asistencia social enmarcados en el programa de Atención a Grupos Prioritarios de la Estrategia 2023, deberán apearse a los enunciados en el artículo 12 de la LAS, y de conformidad con la presente estrategia.
 - b.2) La ejecución del Programa de Salud y Bienestar Comunitario (PSBC) (con base en el Índice de Desempeño (ID) se sugiere incrementar el presupuesto asignado a este programa con respecto al año anterior).

- b.3) En caso de que los SEDIF requieran ejercer gastos de operación, podrán destinar hasta un 2% del total de los recursos del FAM-AS que les fueren transferidos. Estas actividades deberán a su vez, ser acordes con el propósito establecido para el FAM-AS en el Tomo IV del PEF 2023.

Los recursos federales, no pierden su carácter federal a pesar de ser transferidos a las Entidades Federativas, es por ello que son auditados y revisados por la Secretaría de la Función Pública (SFP), a través de la Dirección General de Operación Regional y Contraloría Social, o en su caso, por la Unidad de Auditoría Gubernamental de los Órganos Internos de Control en las dependencias y entidades de la Administración Pública Federal y/o auditores/as independientes contratados para tal efecto, en coordinación con los Órganos Estatales de Control, la Secretaría de Hacienda y Crédito Público (SHCP), la Auditoría Superior de la Federación (ASF), y demás instancias que en el ámbito de sus respectivas atribuciones resulten competentes.

13.2 Evaluación.

El SEDIF podrá evaluar en cualquier momento el cumplimiento del programa mediante la revisión de trabajo administrativo y supervisión en campo.

Evaluación interna. Se llevará a cabo a través de un seguimiento de los recursos ejercidos, acciones ejecutadas y metas alcanzadas, deberá incluir la realización de encuestas de satisfacción que permita medir el avance de la asistencia social alimentaria.

Evaluación externa. A través de la Secretaría de la Función Pública y la Auditoría Superior de la Federación y del Estado, quienes deberán ajustarse a los Lineamientos aprobados por el Consejo Estatal de Evaluación.

Para efectos de la comprobación de gasto por parte de las instancias participantes de apoyo operativo a que se refiere este Programa, los documentos probatorios son:

Entrega de las dotaciones mensuales del SEDIF al SMDIF.

El SEDIF emitirá recibos de entrega debidamente foliados, que serán recabados por el proveedor toda vez que de conformidad realice la entrega de las dotaciones.

Entrega de las dotaciones mensuales del SMDIF a los beneficiarios.

El SMDIF entregará por escrito, en tiempo y forma, a la Subdirección de Alimentación y Desarrollo del SEDIF, el “**Informe de Avance de Entrega de Apoyos**”, en los formatos que se anexan a las presentes ROP, mediante el cual, se respalde la entrega mensual del apoyo alimentario a todos y cada uno de los beneficiarios. Mismo que deberá mostrar la firma y fecha de recibido por parte del beneficiario, o en su caso, padre, madre o tutor del menor, así como especificar el mes y programa al que corresponde dicha entrega. Debiéndose contar con la comprobación mensual de las entregas correspondientes a todo el año.

Los SMDIF elaborarán el “Informe de Avance de Entrega de Apoyos”, que deberá aplicarse en los procesos de distribución de los insumos y que permitirá contar con un mayor control de los recursos asignados.

El informe se conforma de los siguientes formatos:

- **Formato Oficial Entrega de Apoyos:** formato para comprobación de entrega a beneficiarios finales (firmas) de cada uno de los apoyos otorgados, que deberá aplicarse como respaldo documental del apoyo otorgado a los beneficiarios.

- **Informe Mensual de Entrega de Apoyos:** consiste en un formato Excel que deberá requisitarse mensualmente con la información de apoyos otorgados en el Municipio, especificando localidad y número de beneficios otorgados.

Para llevar a cabo la revisión a los procesos de distribución, los SMDIF deberán hacer entrega de una copia de los formatos firmados por los beneficiarios (firmas), así como el Informe Mensual en formato Excel y firmado en formato PDF, a la Subdirección de Alimentación y Desarrollo Comunitario de este SEDIF, a través de los enlaces municipales de la misma área, con fecha límite el día 10 del mes posterior al mes reportado.

El SEDIF estará verificando que las firmas plasmadas en los formatos correspondan al padrón capturado, así mismo, se estará confirmando que la cantidad de firmas corresponda al total de apoyos mensuales del programa asignados al municipio.

13.3 Control y auditoría

El SNDIF, el SEDIF y los SMDIF tienen la obligación de proporcionar a Instancias Fiscalizadoras la información necesaria para realizar, en el momento en que lo juzguen pertinente, las auditorías, revisiones o visitas de inspección de acuerdo a los programas anuales de auditorías o en el caso que juzgue pertinente; así como dar atención a las recomendaciones realizadas por dichas instancias.

Los recursos federales, no pierden su carácter federal a pesar de ser transferidos a las Entidades Federativas. Es por ello que son auditados y revisados por la Secretaría de la Función Pública, a través de la Dirección General de Operación Regional y Contraloría Social, o en su caso, por la Unidad de Auditoría Gubernamental de los Órganos Internos de Control en las dependencias y entidades de la Administración Pública Federal y/o auditores/as independientes contratados para tal efecto, en coordinación con los Órganos Estatales de Control, la Secretaría de Hacienda y Crédito Público (SHCP), la Auditoría Superior de la Federación (ASF), y demás instancias que en el ámbito de sus respectivas atribuciones resulten competentes.

El seguimiento a las evaluaciones lo realizarán en conjunto la Dirección General, la Coordinación Administrativa, la Subdirección de Alimentación y Desarrollo Comunitario y la Subdirección de Planeación y Evaluación, atendiendo las recomendaciones que realicen la Secretaría de la Función Pública y otros entes fiscalizadores.

14. Transparencia.

14.1 Difusión.

Conforme lo señala el Artículo 70 de la Ley General de Transparencia y Acceso a la Información Pública, el marco normativo y toda la información correspondiente a este Programa, se pondrá a disposición del público y se mantendrá actualizada, en los respectivos medios electrónicos.

De acuerdo con lo establecido en el artículo 9 de la Ley de Acceso a la Información Pública del Estado de Zacatecas, estas Reglas de Operación, se publicarán en la Periódico Oficial del Estado y estarán disponibles en el portal de transparencia de la página electrónica del SEDIF <http://dif.zacatecas.gob.mx/>.

De igual manera y tal como lo establece la Ley Federal de Transparencia y Acceso a la Información Pública y la Ley General de Protección de Datos Personales en Posesión de Sujetos Obligados la información sobre montos, beneficiarios y avances físico-financieros estarán disponibles en el portal de la página electrónica del SEDIF <http://dif.zacatecas.gob.mx/>.

El SEDIF, en coordinación con los SMDIF, realizan la difusión y promoción del Programa en todas y una de las localidades de la Entidad, principalmente las comunidades de alta y muy alta marginación y/o en las localidades focalizadas en conjunto con otras Instancias por contar con población potencial para ser atendidas.

Así mismo se da a conocer en los insumos y en cualquier medio de difusión la leyenda establecida en el artículo 27 del Presupuesto de Egresos de la Federación para el 2023 "Este programa es público, ajeno a cualquier partido político. Queda prohibido el uso para fines distintos a los establecidos en el programa".

De igual manera y de acuerdo con los artículos 85 de la Ley Federal de Presupuesto y Responsabilidad Hacendaria y 48 de la Ley de Contabilidad Fiscal, se publicarán los informes sobre el ejercicio, destino y resultados de los recursos federales transferidos que se realizan por medio del Sistema de Recursos Federales Transferidos.

Aunado a lo anterior para contribuir a la transparencia de la información sobre el desempeño de los recursos públicos. Se publicarán a través de los siguientes medios:

- Órganos locales oficiales de difusión, y
- Página electrónica del SEDIF <http://dif.zacatecas.gob.mx/>.

14.2 Padrones de beneficiarios

El SMDIF y SEDIF, conformarán el padrón de beneficiarios, el cual deberá oficializarse mediante la captura en el Sistema Integral de Información sobre Asistencia Social (SIAS) en los tiempos establecidos por el SEDIF y bajo su asesoría y supervisión. Posteriormente, los registros serán enviados a SNDIF conforme a los acuerdos en conjunto con la Dirección General del Registro Nacional de Población e Identidad para servicio de confrontas y/o servicios web de la Clave Única del Registro de Población (CURP).

Con el propósito de desarrollar políticas públicas más eficaces, en el otorgamiento de apoyos proporcionados con recursos federales, así como para transparentar y rendir cuentas claras a la ciudadanía la Secretaría de la Función Pública (SFP) diseñó el Sistema Integral de Información de Padrones de Programas Gubernamentales (SIIPP-G), mismo que se dio a conocer mediante el Decreto por el que se crea el Sistema Integral de Información de Padrones de Programas Gubernamentales, publicado en el DOF el día 12 de enero de 2006.

Posteriormente, el SIIPP-G fue complementado con los criterios establecidos en el Manual de Operación del Sistema Integral de Información de Padrones de Programas Gubernamentales, publicado en el DOF el 13 de septiembre del 2018.

La Subdirección de Alimentación y Desarrollo Comunitario es el área responsable de la integración del padrón de beneficiarios del programa y la periodicidad con que se deberán de entregar el padrón para su integración al Padrón Único de Beneficiarios del Gobierno del Estado.

14.3 Quejas, denuncias y solicitudes de información.

Los beneficiarios, los representantes de los SMDIF u otras organizaciones y la población en general pueden acudir en cualquier momento al SEDIF para presentar sus solicitudes de información, así como sus sugerencias, quejas o denuncias que contribuyan a una operación más eficiente y transparente en la entrega de apoyos alimentarios, a través de las siguientes vías:

- De lunes a viernes de 8:30 a 16:00 horas en las Oficinas Centrales del SEDIF, Avenida Paseo de la Encantada número 102, Colonia La Encantada, Zacatecas, Zacatecas. C.P. 98088. Teléfono 492 925 68 03.
- De lunes a viernes de 8:30 a 16:00 horas en las Oficinas de la Subdirección de Alimentación y Desarrollo Comunitario, Calle Rio Lerma número 100, Colonia Hidráulica, C.P. 98060. Teléfono 492 924 23 37 extensión 102.
- Para la presentación de quejas y denuncias derivadas de la operación del programa, los beneficiarios podrán acudir de manera externa a la Secretaría de la Función Pública quien dará el trámite correspondiente o bien hacer uso del Sistema de Atención Ciudadana:
 - a) Red Estatal de Buzones;
 - b) Sistema Electrónico de Atención Ciudadana: <http://contraloriasocial.zacatecas.gob.mx>
 - c) Correo electrónico: contraloriasocial@zacatecas.gob.mx, y lada gratuita: 55 26 26 67

Los programas del Sistema Estatal para el Desarrollo Integral de la Familia del Estado de Zacatecas estarán regidos por lo establecido en la Ley de Disciplina Financiera y Responsabilidad Hacendaria del Estado de Zacatecas y sus municipios, y el uso adecuado de los recursos que se entregan por parte del SEDIF es responsabilidad de quien los recibe.

Todos los programas del Sistema Estatal para el Desarrollo Integral de la Familia del Estado de Zacatecas, son públicos, ajenos a cualquier partido político, queda prohibido el uso para fines distintos a los establecidos en los programas.

15. Transitorios y Rúbrica del Funcionario Facultado

Transitorios

UNO.- Las presentes reglas de operación se emiten conforme a la estructura establecida en el Anexo T2.A Modelo de reglas de operación de los Lineamientos de la Estrategia Integral de Asistencia Social Alimentaria y Desarrollo Comunitario 2023, toda vez que deben encontrarse alineadas, en primer lugar, a las leyes emitidas por la Federación.

DOS.- Se emiten las presentes Reglas de Operación para el ejercicio 2023 del Programa de Atención a Grupos Prioritarios con vigencia a partir del día siguiente de su publicación y hasta el 31 de diciembre del 2023.

TRES.- Para efectos del Proceso Operativo Estatal se añade el siguiente planteamiento del proceso administrativo para la convocatoria, recepción de solicitudes, selección de beneficiarios y la solicitud para la ejecución del recurso.

Zacatecas, Zac., a los (25) veinticinco días del mes de febrero del año dos mil veintitrés (2023).
**Director General del Sistema Estatal para el Desarrollo Integral de la Familia de Zacatecas.-
L.E. Víctor Humberto de la Torre Delgado. Rúbrica.**

16. CONVOCATORIA Y ANEXOS

16.1 Convocatoria

El SMDIF Realiza la difusión sobre objetivos y operación del Programa, destacando la importancia de la focalización para el aprovechamiento de los recursos.

Lleva a cabo un diagnóstico de las solicitudes para detectar a la población que por su situación de vulnerabilidad son sujetos de apoyo.

Recibir Solicitudes. -

El SEDIF evalúa e incorpora el padrón de beneficiarios, integrando a los solicitantes que cumplan con los requisitos de las presentes reglas de operación y recaba la documentación requerida para integrar el padrón de beneficiarios.

Selección de Beneficiarios. -

El SEDIF realiza la captura del padrón en el Sistema Integral de Información sobre Asistencia Social (SIAS).

Solicitud del Oficio de Ejecución. -

El SMDIF, a través de la Dirección General de Alimentación y Desarrollo Comunitario, emite el oficio de notificación a través del cual se informa el presupuesto asignado para la operación de los programas y acciones de asistencia social. El SEDIF, presenta ante la Coordinación Estatal de Planeación del Gobierno del Estado de Zacatecas, el proyecto para la aplicación de recurso asignado.

Una vez revisado y aprobado el proyecto, la Coordinación Estatal de Planeación del Gobierno del Estado de Zacatecas emite el/los Oficio(s) de Ejecución con lo cual se brinda la autorización para la aplicación del recurso. Posteriormente El SEDIF inicia el procedimiento de licitación.

16.2 Anexos

Árbol del problema

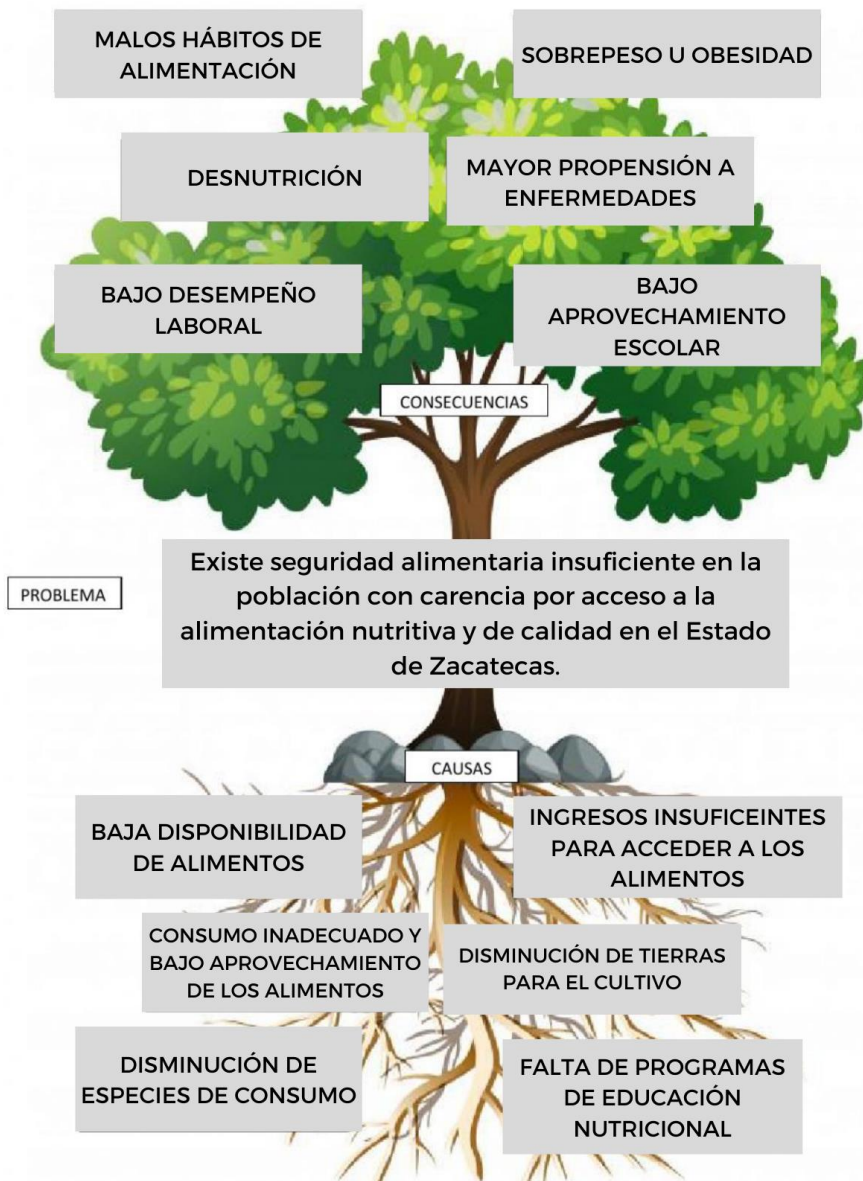

Fuente: Elaboración propia

Árbol de Objetivo



Fuente: Elaboración propia

Información básica

Información general

<p>Nombre comercial del programa</p>	<p>[PROGRAMA DE ATENCIÓN A GRUPOS PRIORITARIOS]</p>	
<p>Nombre del Programa Presupuestario</p>	<p>[73 - Hambre cero]</p>	
<p>Modalidades de apoyo</p>	<p>() () ()</p>	<p>Apoyos económicos</p> <ul style="list-style-type: none"> a. Monetario b. Becas c. Convenios
	<p>(x) () ()</p>	<p>Apoyos en especie</p> <ul style="list-style-type: none"> a. Bienes b. Servicios c. Infraestructura
<p>Transversalidad</p>	<p>(IS-10) (DH - 10) (2.1) (Si) (Si)</p>	<p>Alineación a Transversalidades</p> <ul style="list-style-type: none"> a. Igualdad Sustantiva b. Derechos Humanos c. Objetivos de Desarrollo Sostenible d. Niñas, Niños y Adolescentes e. Prevención Social del Delito
<p>Derecho social y humano</p> <p>Anexo 1. Derechos Sociales y Humanos.</p>	<p>[10 - Implementar acciones para la protección, respeto, promoción y garantía de los derechos humanos de todas las personas que transitan temporalmente por el territorio zacatecano]</p>	

Alineación al Plan Estatal de Desarrollo

<p>Plan Nacional de Desarrollo 2019-2024</p>	<p>[2 - Política Social]</p> <p>[2.3.4 - Garantizar la disponibilidad de alimentos en los hogares que respondan a las necesidades nutricionales, diversidad y cultura.]</p>
<p>Plan Estatal de Desarrollo del Estado de Zacatecas 2022-2027</p>	<p>[2.-Bienestar para Todos]</p> <p>[9.-Atención a Grupos Vulnerables]</p> <p>[5 - Fortalecer la atención a personas en condiciones de vulnerabilidad, bajo la norma de no dejar a nadie afuera, no dejar a nadie atrás.]</p>
<p>Programa General Prospectivo 2030</p>	<p>[Estrategia]</p> <p>4.2.1 Objetivo</p> <p>Procurar y lograr una sociedad con bienestar a través del fortalecimiento del sentido de comunidad y la construcción de mecanismos de inclusión social, sobre los que se levante un escenario de igualdad de derechos a partir de la atención de rubros como el desarrollo social y el combate a la pobreza; la salud y la alimentación; las culturas del deporte; los desafíos relativos a la concentración y dispersión poblacional; la migración; y la producción y distribución del ingreso en las comunidades</p> <p>[Componente Estratégico]</p> <p>4.2.1.2 Lograr la cobertura universal en servicios sanitarios y en el acceso a los nutrientes básicos.</p> <p>[Prioridad de acción]</p> <ul style="list-style-type: none"> • Favorecer la complementariedad de programas federales y estatales con metas vinculadas a la mejora nutricional, a partir de eficientar la coordinación entre los distintos órdenes de gobierno. • Favorecer la producción de alimentos en comunidades y ejidos del estado para el autoconsumo en las mismas.
<p>Programa Sectorial</p>	<p>[OBJETIVO 48. Ampliar la cobertura de programas sociales federales para la atención a grupos vulnerables.]</p> <p>[48.1 Otorgar apoyos a la población vulnerable de Zacatecas con el fin de coadyuvar en la superación de la carencia alimentaria mediante el Programa “Hambre Cero”.]</p> <p>48.1.4 Otorgar Paquetes alimentarios para mujeres embarazadas y mujeres en periodo de lactancia, así como niñas y niños de seis meses a dos años de edad en municipios, localidades o AGEB rurales, urbanas o indígenas de muy alto y alto grado de marginación.</p>

<p>Objetivo de Desarrollo Sostenible 2.1</p>	<p>[2 Hambre Cero]</p> 
---	--

Información administrativa-organizacional

<p>Dependencia responsable</p>	<p>[Sistema Estatal para el Desarrollo Integral de la Familia]</p>
<p>Dirección o unidad administrativa directa responsable</p>	<p>[Subdirección de Alimentación y Desarrollo Comunitario]</p>

Información programática-presupuestal

<p>Finalidad del Programa Función del Programa</p>	<p>[2 - Desarrollo Social]</p>	
	<p>[2.6 - Protección Social]</p>	
<p>Presupuesto autorizado</p>	<p>[\$5,205,366.29]</p>	
<p>Clave presupuestal</p>	<p>[\$5,205,366.29]</p>	<p>[4616101295734411] Nota: en caso de registrar más de una clave presupuestal, indicar el monto para cada una.</p>
	<p>[\$0.00]</p>	<p>[4616101295-4411-4113]</p>

Partida de gasto	[4411-4113]	
Clave del programa presupuestario	[PPEO-61S073] S-76	
Gastos de operación	[\$0.00]	[Clave presupuestal: UP-UR-UEG-PP- Componente- Partida]
	[4411 Ayuda social (Compra de Despensas-paquetes alimentarios-desayunos fríos y calientes.) y 4113 Gastos de operación viáticos, gasolina etc	



SISTEMA ESTATAL PARA EL DESARROLLO INTEGRAL DE LA FAMILIA DE ZACATECAS
SUBDIRECCIÓN DE ALIMENTACIÓN Y DESARROLLO COMUNITARIO

ESTUDIO SOCIOECONÓMICO
PROGRAMAS DE LA ESTRATEGIA INTEGRAL DE ASISTENCIA SOCIAL ALIMENTARIA

FOLIO

DATOS DEL BENEFICIARIO

CURP RFC SEXO H M

APELLIDO PATERNO APELLIDO MATERNO NOMBRE (S)

FECHA DE NACIMIENTO LUGAR DE NACIMIENTO (ENTIDAD FEDERATIVA) MUNICIPIO LOCALIDAD

DOMICILIO CALLE NÚMERO COLONIA

C.P. TELEFONO

TIPO DE VIALIDAD:

CALLE CALZADA CIRCUITO PRIVADA VIADUCTO EJE VIAL BRECHA
 PROLONGACIÓN PEATONAL CARRETERA PASAJE CERRADA PARAJE BOULEVARD AVENIDA
 VEREDA RETORNO TERRACERIA AMPLIACIÓN CAMINO CORREDOR CALLEJÓN
 CONTINUACIÓN CIRCUNVALACIÓN ANDADOR DIAGONAL PERIFERICO NINGUNO

TIPO DE ASENTAMIENTO:

COLONIA EJIDO LOCALIDAD CIUDAD PRIVADA PUEBLO RANCHERÍA
 BARRIO COTO GRANJA INGENIO MANZANA PARAJE PARQUE
 CANTÓN AMPLIACIÓN EXHACIENDA PIONERACIÓN FRACCIÓN CONDOMINIO AEROPUERTO
 HACIENDA CUARTEL PUERTO FRACCIONAMIENTO CONJUNTO HABITACIONAL PARQUE INDUSTRIAL CORREDOR INDUSTRIAL
 OTRO

TIPO DE CARRETERA: CUOTA LIBRE **TIPO DE CAMINO:** BRECHA CAMINO TERRACERÍA

DESCRIPCIÓN DE LA UBICACIÓN:

ESTADO CIVIL:

SOLTERO (A) UNIÓN LIBRE
 CASADO (A) DIVORCIADA (O)
 VIUDA (O) OTRO

TIPO DE LOCALIDAD:

RURAL SEMI URBANA
 URBANA INDIGENA
 EJIDO OTRO

ESCOLARIDAD:

PRIMARIA SECUNDARIA PREESCOLAR
 LICENCIATURA PREPARATORIA CARRERA COMERCIAL
 SIN ESCOLARIDAD CARRERA TÉCNICA POSTGRADO
 MAESTRÍA DOCTORADO OTRO

GRUPO VULNERABLE *(obligatorio)

NIÑO, NIÑA, ADOLESCENTE, EN CONDICIÓN DE VULNERABILIDAD QUE ASISTE A PLANTEL PÚBLICO DEL SISTEMA EDUCATIVO
 MADRE SOLTERA
 INDIGENTE
 VÍCTIMA DE LA COMISIÓN DE DELITOS
 NIÑOS CON DESNUTRICIÓN
 MENOR DE 2 A 5 AÑOS
 ADULTO MAYOR
 LACTANTE DE 6 A 24 MESES
 MADRE ADOLESCENTE
 AFECTADOS POR DESASTRE NATURAL
 MUJER EN SITUACIÓN DE EXPLOTACIÓN
 OTRO
 MUJER EMBARAZADA
 PERSONA CON CARENCIA ALIMENTARIA
 PERSONA CON DISCAPACIDAD
 MIGRANTE
 DEPENDIENTES DE ENCARCELADOS, DESAPARECIDOS
 ALCOHOLICOS Y FARMACO DEPENDIENTES
 AFRODESCENDIENTES

"Este programa es público, ajeno a cualquier partido político. Queda prohibido el uso para fines distintos a los establecidos en el programa".

COMPROBANTE DE TRAMITE

CURP RFC

APELLIDO PATERNO APELLIDO MATERNO NOMBRE (S)

FECHA TELEFONO APOYO

NOTAS



FOLIO



GOBIERNO DE
MÉXICO

SALUD
SECRETARÍA DE SALUD

SNDIF
SISTEMA NACIONAL PARA
EL DESARROLLO INTEGRAL
DE LA FAMILIA



Zacatecas
GOBIERNO DEL ESTADO
2021-2027



SEDIF
ZACATECAS

SISTEMA ESTATAL PARA EL DESARROLLO INTEGRAL DE LA FAMILIA DE ZACATECAS
SUBDIRECCIÓN DE ALIMENTACIÓN Y DESARROLLO COMUNITARIO

ESTUDIO SOCIOECONÓMICO

PROGRAMAS DE LA ESTRATEGIA INTEGRAL DE ASISTENCIA SOCIAL ALIMENTARIA

APOYO OTORGADO:

- DESPENSA A DESAYUNO FRIO
 DESPENSA B DESAYUNO CALIENTE
 DESPENSA C CONAFE
 PAQUETE ALIMENTARIO

LUGAR DONDE RECIBE EL APOYO:

- DIF MUNICIPAL COMUNIDAD
 PRESIDENCIA CASA DELEGADO
 PROPIA CASA OTRO

TIPO DE BENEFICIARIO:

- DIRECTO INDIRECTO
 CÓNYUGE OTRO
 PADRE O TUTOR

CULTIVA ALIMENTOS

- SI NO

CRÍA ANIMALES

- SI NO

INGRESO FAMILIAR:

\$

PERIODICIDAD:

- DIARIO SEMANAL QUINCENAL
 SEMANAL TRIMESTRAL SEMESTRAL
 ANUAL

RECIBE ALGÚN TIPO DE AYUDA:

- GOBIERNO FEDERAL PROCAMPO
 GOBIERNO ESTATAL BIENESTAR
 65 Y MÁS OTRO

SOSTÉN DE LA FAMILIA:

PRESENTA MIGRACIÓN CONSTANTE

- SI NO

TUVO SEQUÍA O PÉRDIDA DE COSECHA EN ESTE AÑO

- SI NO

CASA DONDE VIVE ES:

- PROPIA A CRÉDITO
 PRESTADA HIPOTECADA
 RENTADA OTRO

EL MATERIAL DE LAS PAREDES ES:

- ADOBE ASBESTO BLOCK
 LADRILLO LÁMINA SIN ESPECIFICAR
 PANEL W MADERA

EL MATERIAL DEL TECHO ES:

- LÁMINA LADRILLO
 LOZA CEMENTO
 MADERA SIN ESPECIFICAR

EL MATERIAL DE EL PISO ES:

- CEMENTO CERÁMICA VITROPISO
 MADERA MOSAICO
 TIERRA SIN ESPECIFICAR

QUÉ SERVICIOS TIENE:

- AGUA PAVIMENTO
 LUZ DRENAJE

DISPOSICIÓN DE EXCRETAS:

- A RAS DEL SUELO FOSA SÉPTICA
 LETRINA DRENAJE
 SIN ESPECIFICAR

TIPO DE ABASTECIMIENTO DE AGUA:

- POTABLE COLECTIVA OJO DE AGUA POTABLE INTRADOMICILIARIA
 NORIA ALJIBER RÍO
 ACEQUIA SIN ESPECIFICAR

NÚMERO DE CUARTOS (SIN CONTAR SALA Y COCINA)

- 1 3 5
 2 4 MÁS

DOCUMENTACIÓN QUE PRESENTA:

- DICTAMEN MÉDICO INE
 CARTA SOLICITUD CURP OTROS
 ACTA DE NACIMIENTO COMPROBANTE DE DOMICILIO

ALIMENTACIÓN ESCOLAR:

CLAVE DE LA ESCUELA

DOMICILIO DE LA ESCUELA

FECHA Y LUGAR DE APLICACIÓN

Bajo protesta de decir verdad manifiesto que los datos que proporciono al SMDIF o SEDIF en este estudio socioeconómico son verídicos, en caso de probarse lo contrario, esta solicitud así como los otros trámites posteriores serán cancelados.

NOMBRE Y FIRMA DEL ENTREVISTADO

NOMBRE, CARGO, FIRMA Y SELLO RESPONSABLE
DE SU APLICACIÓN

"Este programa es público, ajeno a cualquier partido político. Queda prohibido el uso para fines distintos a los establecidos en el programa".



GOBIERNO DE
MÉXICO

SALUD
SECRETARÍA DE SALUD

SNDIF
SISTEMA NACIONAL PARA
EL DESARROLLO INTEGRAL
DE LA FAMILIA

Zacatecas
GOBIERNO DEL ESTADO
2021-2027

SEDIF
ZACATECAS



FORMATO DE IDENTIDAD



_____ APELLIDO PATERNO

_____ APELLIDO MATERNO

_____ NOMBRE(S)

_____/_____/_____
mm/dd/año (Estado)
FECHA DE NACIMIENTO LUGAR DE NACIMIENTO

_____(calle) _____(colonia) _____C.P.
DIRECCIÓN

LOCALIDAD MUNICIPIO

10 digitos
TELÉFONO

Firma y/o nombre

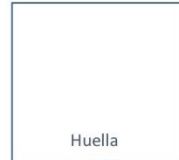

FIRMA SEDIF/SMDIF





GOBIERNO DE MÉXICO

SALUD
SECRETARÍA DE SALUD

SNDIF
SISTEMA NACIONAL PARA EL DESARROLLO INTEGRAL DE LA FAMILIA

Zacatecas
GOBIERNO DEL ESTADO
2021-2027

SEDIF
ZACATECAS

SISTEMA ESTATAL PARA EL DESARROLLO INTEGRAL DE LA FAMILIA DE ZACATECAS
SUBDIRECCIÓN DE ALIMENTACIÓN Y DESARROLLO COMUNITARIO

ESTUDIO SOCIOECONÓMICO
PROGRAMAS DE LA ESTRATEGIA INTEGRAL DE ASISTENCIA SOCIAL ALIMENTARIA

ESTADO CIVIL:

SOLTERO (A) <input type="checkbox"/>	CASADO (A) <input type="checkbox"/>
VIUDA (O) <input type="checkbox"/>	UNIÓN LIBRE <input type="checkbox"/>
DIVORCIADA (O) <input type="checkbox"/>	OTRO <input type="checkbox"/>

ESCOLARIDAD:

PRIMARIA <input type="checkbox"/>	SECUNDARIA <input type="checkbox"/>	PREESCOLA <input type="checkbox"/>
LICENCIATURA <input type="checkbox"/>	PREPARATORIA <input type="checkbox"/>	CARRERA COMERCIAL <input type="checkbox"/>
SIN ESCOLARIDAD <input type="checkbox"/>	CARRERA TÉCNICA <input type="checkbox"/>	POSTGRADO <input type="checkbox"/>
MAESTRÍA <input type="checkbox"/>	DOCTORADO <input type="checkbox"/>	OTRO <input type="checkbox"/>

TIPO DE LOCALIDAD:

RURAL <input type="checkbox"/>	SEMI URBANA <input type="checkbox"/>
URBANA <input type="checkbox"/>	INDIGENA <input type="checkbox"/>
EJIDO <input type="checkbox"/>	OTRO <input type="checkbox"/>

APOYO OTORGADO:

DESPENSA A <input type="checkbox"/>	DESPENSA B <input type="checkbox"/>	DESPENSA C <input type="checkbox"/>
CONAFE <input type="checkbox"/>	DESAYUNO FRIO <input type="checkbox"/>	DESAYUNO CALIENTE <input type="checkbox"/>
PAQUETE ALIMENTARIO <input type="checkbox"/>		

GRUPO VULNERABLE *(obligatorio)

NIÑO, NIÑA, ADOLESCENTE, EN CONDICIÓN DE VULNERABILIDAD QUE ASISTE A PLANTEL PÚBLICO DEL SISTEMA EDUCATIVO <input type="checkbox"/>	MINOR DE 2 A 5 AÑOS <input type="checkbox"/>	MUJER EMBARAZADA <input type="checkbox"/>
	ADULTO MAYOR <input type="checkbox"/>	PERSONA CON CARENCIA ALIMENTARIA <input type="checkbox"/>
	LACTANTE DE 6 A 24 MESES <input type="checkbox"/>	PERSONA CON DISCAPACIDAD <input type="checkbox"/>
MADRE SOLTERA <input type="checkbox"/>	SITUACIÓN DE CALLE <input type="checkbox"/>	MIGRANTE <input type="checkbox"/>
	MADRE ADOLESCENTE <input type="checkbox"/>	DEPENDIENTES DE ENCARCELADOS, DESAPARECIDOS <input type="checkbox"/>
INDIGENTE <input type="checkbox"/>	AFECTADOS POR DESASTRE NATURAL <input type="checkbox"/>	ALCOHÓLICOS Y FARMACO DEPENDIENTES <input type="checkbox"/>
VÍCTIMAS DE LA COMISIÓN DE DELITOS <input type="checkbox"/>	MUJER EN SITUACIÓN DE EXPLOTACIÓN <input type="checkbox"/>	AFRODESCENDIENTES <input type="checkbox"/>
NIÑOS CON DESNUTRICIÓN <input type="checkbox"/>	OTRO <input type="checkbox"/>	

LUGAR DONDE RECIBE EL APOYO:

DIF MUNICIPAL <input type="checkbox"/>	COMUNIDAD <input type="checkbox"/>
PRESIDENCIA <input type="checkbox"/>	CASA DELEGADO <input type="checkbox"/>
PROPIA CASA <input type="checkbox"/>	OTRO <input type="checkbox"/>

TIPO DE BENEFICIARIO:

DIRECTO <input type="checkbox"/>	INDIRECTO <input type="checkbox"/>
CÓNYUGE <input type="checkbox"/>	OTRO <input type="checkbox"/>
PADRE O TUTOR <input type="checkbox"/>	

INGRESO FAMILIAR: \$ _____

CRÍA ANIMALES	SI <input type="checkbox"/>	NO <input type="checkbox"/>
CULTIVA ALIMENTOS	SI <input type="checkbox"/>	NO <input type="checkbox"/>

PERIODICIDAD:

DIARIO <input type="checkbox"/>	SEMANAL <input type="checkbox"/>	QUINCENAL <input type="checkbox"/>
MENSUAL <input type="checkbox"/>	TRIMESTRAL <input type="checkbox"/>	SEMESTRAL <input type="checkbox"/>
ANUAL <input type="checkbox"/>		

"Este programa es público, ajeno a cualquier partido político. Queda prohibido el uso para fines distintos a los establecidos en el programa".



**GOBIERNO DE
MÉXICO**

SALUD
SECRETARÍA DE SALUD

SNDIF
SISTEMA NACIONAL PARA
EL DESARROLLO INTEGRAL
DE LA FAMILIA



Zacatecas
GOBIERNO DEL ESTADO
2021-2027



SEDIF
ZACATECAS

SISTEMA ESTATAL PARA EL DESARROLLO INTEGRAL DE LA FAMILIA DE ZACATECAS
SUBDIRECCIÓN DE ALIMENTACIÓN Y DESARROLLO COMUNITARIO

ESTUDIO SOCIOECONÓMICO
PROGRAMAS DE LA ESTRATEGIA INTEGRAL DE ASISTENCIA SOCIAL ALIMENTARIA

RECIBE ALGÚN TIPO DE AYUDA:

GOBIERNO FEDERAL	<input type="checkbox"/>	PROCAMPO	<input type="checkbox"/>
GOBIERNO ESTATAL	<input type="checkbox"/>	BIENESTAR	<input type="checkbox"/>
65 Y MÁS	<input type="checkbox"/>	OTRO	<input type="checkbox"/>

CASA DONDE VIVE ES :

PROPIA	<input type="checkbox"/>	A CRÉDITO	<input type="checkbox"/>
PRESTADA	<input type="checkbox"/>	HIPOTECADA	<input type="checkbox"/>
RENTADA	<input type="checkbox"/>	OTRO	<input type="checkbox"/>

EL MATERIAL DEL TECHO ES:

LÁMINA	LADRILLO
LOZA	CEMENTO
MADERA	SIN ESPECIFICAR

CON QUÉ SERVICIOS CUENTA:

AGUA	<input type="checkbox"/>	LUZ	<input type="checkbox"/>
DRENAJE	<input type="checkbox"/>	PAVIMENTO	<input type="checkbox"/>

DISPOSICIÓN DE EXCRETAS:

A RAS DEL SUELO	<input type="checkbox"/>	FOSA SÉPTICA	<input type="checkbox"/>
LETRINA	<input type="checkbox"/>	DRENAJE	<input type="checkbox"/>
SIN ESPECIFICAR	<input type="checkbox"/>		

DOCUMENTACIÓN QUE PRESENTA:

DICTAMEN MÉDICO	<input type="checkbox"/>	INE	<input type="checkbox"/>
CARTA SOLICITUD	<input type="checkbox"/>	CURP	<input type="checkbox"/>
ACTA DE NACIMIENTO	<input type="checkbox"/>	COMPROBANTE DE DOMICILIO	<input type="checkbox"/>
OTRO	<input type="checkbox"/>		

SOSTÉN DE LA FAMILIA:

PRESENTA MIGRACIÓN CONSTANTE	SI	<input type="checkbox"/>	NO	<input type="checkbox"/>
TUVO SEQUÍA O PÉRDIDA DE COSECHA EN ESTE AÑO	SI	<input type="checkbox"/>	NO	<input type="checkbox"/>

EL MATERIAL DE LAS PAREDES ES:

ADOBE	<input type="checkbox"/>	ASBESTO	<input type="checkbox"/>	BLOCK	<input type="checkbox"/>
LADRILLO	<input type="checkbox"/>	LÁMINA	<input type="checkbox"/>	MADERA	<input type="checkbox"/>
PANEL W	<input type="checkbox"/>	SIN ESPECIFICAR	<input type="checkbox"/>		

EL MATERIAL DE EL PISO ES:

CEMENTO	<input type="checkbox"/>	CERÁMICA VITROPISO	<input type="checkbox"/>
MADERA	<input type="checkbox"/>	MOSAICO	<input type="checkbox"/>
TIERRA	<input type="checkbox"/>	SIN ESPECIFICAR	<input type="checkbox"/>

NÚMERO DE CUARTOS (SIN CONTAR SALA Y COCINA)

1	<input type="checkbox"/>	2	<input type="checkbox"/>	3	<input type="checkbox"/>
5	<input type="checkbox"/>	4	<input type="checkbox"/>	MÁS	<input type="checkbox"/>

TIPO DE ABASTECIMIENTO DE AGUA:

POTABLE COLECTIVA	<input type="checkbox"/>	NORIA ALJIBER	<input type="checkbox"/>
ACEQUIA	<input type="checkbox"/>	POTABLE INTRADOMICILIARIA	<input type="checkbox"/>
RIO	<input type="checkbox"/>	OJO DE AGUA	<input type="checkbox"/>
SIN ESPECIFICAR	<input type="checkbox"/>		

ALIMENTACIÓN ESCOLAR:

CLAVE DE LA ESCUELA	
DOMICILIO DE LA ESCUELA	

FECHA Y LUGAR DE APLICACIÓN: _____

Bajo protesta de decir verdad manifiesto que los datos que proporciono al SMDIF o SEDIF en este estudio socioeconómico son verídicos, en caso de probarse lo contrario, esta solicitud así como los otros trámites posteriores serán cancelados.

NOMBRE Y FIRMA DEL ENTREVISTADO

NOMBRE, CARGO, FIRMA Y SELLO RESPONSABLE DE SU APLICACIÓN

"Este programa es público, ajeno a cualquier partido político. Queda prohibido el uso para fines distintos a los establecidos en el programa".

3



GOBIERNO DE MÉXICO

SALUD
SECRETARÍA DE SALUD

SNDIF
SISTEMA NACIONAL PARA EL DESARROLLO INTEGRAL DE LA FAMILIA

Zacatecas
GOBIERNO DEL ESTADO
2021-2027

SEDIF
ZACATECAS

SISTEMA ESTATAL PARA EL DESARROLLO INTEGRAL DE LA FAMILIA DE ZACATECAS
SUBDIRECCIÓN DE ALIMENTACIÓN Y DESARROLLO COMUNITARIO

COMPROBANTE DE ENTREGA DE APOYOS
EVIDENCIA FOTOGRÁFICA

FORM CEA

SMDIF: _____

PROGRAMA: _____

LOCALIDAD: _____

CENTRO ESCOLAR: _____

TIPO DE APOYO

DOTACIÓN CORRESPONDIENTE AL MES DE:

FOTOGRAFÍA

BENEFICIARIO: _____

FOTOGRAFÍA

BENEFICIARIO: _____

FOTOGRAFÍA

BENEFICIARIO: _____

"Este Programa es público, ajeno a cualquier partido político. Queda prohibido el uso para fines distintos a los establecidos en el Programa."



SISTEMA ESTATAL PARA EL DESARROLLO INTEGRAL DE LA FAMILIA DE ZACATECAS

SUBDIRECCIÓN DE ALIMENTACIÓN Y DESARROLLO COMUNITARIO

JEFATURA DE PROGRAMAS ALIMENTARIOS

CÉDULA DE SUPERVISIÓN Y VERIFICACIÓN DE LA DISTRIBUCIÓN DE INSUMOS Y SU ALMACENAMIENTO

MUNICIPIO:	PROMOTOR DE LA SAJDC QUE INSPECCIONA	ENCARGADO DEL ALMACÉN DEL SMDIF
ÁREA:	NOMBRE:	NOMBRE:
FECHA:	FIRMA:	FIRMA:
HORA:	HORA:	HORA:

INSTALACIONES EN GENERAL	SI	NO	N/A	CONDICIÓN IDENTIFICADA	ACCIÓN CORRECTIVA	RESPONSABLE	OBSERVACIONES
Orden, limpieza y ventilación							
Accesos libres y seguros							
Conexiones eléctricas seguras							
Paredes, pisos, techos limpios y en buen estado							
Ventanas y puertas con protección para evitar plaga							
Iluminación adecuada							
Terminas y/o anaqueles limpios y en buen estado							
Señalética							
Extintores ubicados correctamente y en buenas condiciones (no caducados)							
Separación de basura (orgánica/inorgánica)							
Programa/plan de fumigación y Certificado vigente							
Ausencia de insectos.							
Detergentes y productos de limpieza separados de los Alimentos.							
MANEJO Y CONTROL DE INSUMOS							
Sistema PEPS (Primeras entradas-Primeras salidas)							
Identificación del tipo de apoyo (Nombre)							
Rotación de insumos para su distribución							
Acomodo y enarriado correcto							
Respaldo documental de la entrega de apoyos							

INVENTARIO	CANTIDAD ASIGNADA	CANTIDAD SUFRIDA POR EL PROVEEDOR	CANTIDAD ENCONTRADA FÍSICAMENTE	INSUMOS CUMPLEN CON		FECHA DE CAÍD/NO. LOTE	OBSERVACIONES
				MARCA COMERCIAL	IMAGEN INSTITUCIONAL		
Raciones Desayuno frío							
Cenastas (A, B ó C)							
Paquete Alimentario							
Despensa tipo A							
Despensa tipo B							

VoBo / AUTORIZACIÓN

AUTORIDAD DEL SMDIF
NOMBRE, FIRMA, CARGO Y SELLO

AUTORIDAD DEL SEDIF
NOMBRE, FIRMA, CARGO Y SELLO

SUBDIRECCIÓN DE ALIMENTACIÓN Y DESARROLLO COMUNITARIO

Este programa es público, ajeno a cualquier partido político. Queda prohibido el uso para fines distintos a los establecidos en el programa.



GOBIERNO DE
MÉXICO

SALUD
SECRETARÍA DE SALUD

SNDIF
SISTEMA NACIONAL PARA
EL DESARROLLO INTEGRAL
DE LA FAMILIA



Zacatecas
GOBIERNO DEL ESTADO
2021-2027



SEDIF
ZACATECAS

SISTEMA ESTATAL PARA EL DESARROLLO INTEGRAL DE LA FAMILIA DE ZACATECAS
SUBDIRECCIÓN DE ALIMENTACIÓN Y DESARROLLO COMUNITARIO

ESTRATEGIA DE ORIENTACIÓN Y EDUCACIÓN ALIMENTARIA

COMPROBANTE DE CAPACITACIÓN OEA

SMDIF: _____ FECHA: _____

COMUNIDAD: _____

CAPACITACIÓN DIRIGIDA AL PROGRAMA:

ALIMENTACIÓN ESC. MOD. CALIENTE () ALIMENTACIÓN ESC. MOD. FRÍO ()
 PROG.ATEN.ALIM.GPO.PRIO() PROM.ATEN. GPO.PRIO () 1000 DÍAS () PSBC ()
 UNIPRODES () ASEGURAMIENTO CALIDAD () MATERIAL DIDÁCTICO()

CAPACITACIÓN DIRIGIDA A: BENEFICIARIOS _____ COMITÉS _____ OTROS (ESPECIFIQUE) _____

TEMAS DE LA CAPACITACIÓN

FECHA	TEMA	TIEMPO DE DURACIÓN (HORAS)	ASISTENTES	
			H	M

PERSONAL QUE REALIZÓ LA CAPACITACIÓN

NOMBRE	CARGO O FUNCIONES	FIRMA

OBSERVACIONES:

--

AUTORIDAD DEL SMDIF
NOMBRE, FIRMA, CARGO Y SELLO

PERSONAL DEL SEDIF
NOMBRE, FIRMA, CARGO Y SELLO

VoBo / AUTORIZACIÓN

SUBDIRECCIÓN DE ALIMENTACIÓN
Y DESARROLLO COMUNITARIO

"Este programa es público, ajeno a cualquier partido político. Queda prohibido el uso para fines distintos a los establecidos en el programa".



SISTEMA ESTATAL PARA EL DESARROLLO INTEGRAL DE LA FAMILIA DE ZACATECAS
 SUBDIRECCIÓN DE ALIMENTACIÓN Y DESARROLLO COMUNITARIO

ESTRATEGIA DE ORIENTACION ALIMENTARIALISTA DE ASISTENCIA EOA

No.	NOMBRE	EDAD	H	M	MUNICIPIO ó COMUNIDAD	PROGRAMA ALIMENTARIO
1						
2						
3						
4						
5						
6						
7						
8						
9						
10						
11						
12						
13						
14						
15						
16						
17						
18						
19						
20						
21						
22						

SELLO SMDIF

"Este programa es público, ajeno a cualquier partido político. Queda prohibido el uso para fines distintos a los establecidos en el programa".